工商晚報
THE KUNG SHEUNG EVENING NEWS
督印及承印：工商日報有限公司
香港灣仔分域街十八號
各部電話：編輯部 採訪部 營業部 廣告部 社長室 總編輯室 經理室 秘書室 中區辦事處
七三〇七〇六 七二〇六二七 七二三四九二 七二九三〇七 七三〇七〇八 七二七二八二 七二四八五四 七二七二式二 七二七二六一 七二七二壹二 二式五四九五 二式一式三八
電報掛號二〇七五 郵箱六二號
新聞紙第九五一二號
出紙兩大張售價壹毫

中共自認大亂

中共「官方」正式宣佈
由大陸出口貨物 不接受暴動保險

Dear Sir,

Insurance covering Exports from China.

We have received a Circular from our Shanghai Office in respect of the above which we give below for your information:-

"THE PEOPLE'S INSURANCE CO. OF CHINA HAVE ANNOUNCED THAT THEY WILL NO LONGER PROVIDE COVER FOR RISKS OF STRIKES, RIOTS AND CIVIL COMMOTIONS. CONSEQUENTLY NO LETTER OF CREDIT CALLING FOR THIS TYPE OF INSURANCE COVER IS NOW ACCEPTABLE. WE SHALL BE GLAD THEREFORE IF YOU WILL KINDLY ENSURE THAT MENTION OF INSURANCE FOR S.R.C.C. IS EXCLUDED FROM LETTERS OF CREDIT OPENED BY YOU COVERING EXPORTS FROM CHINA."

圖為本港渣打銀行對各同業及保險公司發出的通函，引述中共「官方」保險公司的通告內容。

【本報特稿】中共「官方」頃正式共宣佈：陸出口之貨物，今後不接受罷工、暴動以及人民騷動保險的投保。足見大陸共區的混亂，已達到無可掩飾的地步。這是中共「官方」的「中國人民保險公司」最近所宣佈的一項措施。

本港的英商渣打銀行，昨對本港各銀行及有關保險公司，發出一份通函，內容稱：

「敬啓者：本行已由上海分行接獲關於中國大陸出口貨保險事宜之通告，茲特奉告如下：

「中國人民保險公司業經宣佈：該公司嗣後將不規定對於因罷工、暴動以及人民騷動所引起損失之賠償。因此對於要求此種保險賠償所開列之信用狀，將不再予以接受。茲請貴行注意，對於上述因罷工、暴動以及人民騷動所投付之保險，對於貴行所開列關於中國出口貨之信用狀，應將其豁免為荷。」

恐怖浮屍又湧到 漁船今撈獲一具

【本報訊】本港一艘出海打漁的漁船，今晨在公海上撈獲一具「五花大綁」的腐屍，船主並將該腐屍拖返香港仔後報警。

據悉：撈獲該具腐屍的漁船是一艘「蝦艇」，今晨凌晨在南山公海海面下網時，突然撈獲一具作「五花大綁」狀的腐屍，船主立刻將該屍用繩縛住，拖返香港仔向警方報案。

警方公共關係科發言人，今晨答覆工商晚報記者詢問時，証實有一艘漁船今晨在公海撈獲一具腐屍，並前往香港仔警署報案。

男學生謀殺女童 被判入獄兩年半

【本報訊】一名十六歲之男學生，因被控謀殺一名五歲女童之罪名成立，今晨在高等法院被判入獄兩年又六個月。

被告李×，住九龍彩虹村，十六歲，被控在本年三月三十日，在九龍地區謀殺一名五歲女童鍾惠賢。

被告人本延請施文大律師代表，否認控罪，其後又改為承認誤殺罪名，為控方所接受。副按察司碧克霖裁定誤殺罪名成立。

副按察司碧克霖今晨在接獲兒童訓練營主管報告謂，被告人染有肺病，不適宜進入該訓練營。遂判被告入獄二年半，副按察司判案時表示，假如被告是一成人的話，可能會被重判入獄十二年。

今日天氣

【本報訊】自上海鄰近起一度低壓槽伸展橫過東海至日本南部，一度高壓脊自太平洋向西伸展，入南中國海東北。

天文台預測：今日吹和緩南風，間有驟雨，午間有陽光，炎熱，氣溫升至攝氏表卅二度，今晨十時室外氣溫為攝氏表廿九度，濕度為百分之八十。

湖北省水災 武漢極嚴重

【巴黎九日法新社電】據湖北電台今天消息：在華中的湖北省，現時正被洪水所威脅。該省工業城市武漢的洪水情況，尤為嚴重。

湖北革命委員會，在一項緊急指令中說已要求總動員所有可供使用的人力，俾對洪水發動一次「人民戰爭」，和保護那個工業城市武漢。

該項今天由電台所廣播的指令，是在該革命委員會與防洪總部於上星期日舉行一次緊急會議之後所發出的。

該指令說：過去數天在江西和湖南繼下大雨之後，揚子江中游一帶的水位，經已迅速上漲，嚴重威脅武漢的安全。

另據江西電台今天說：該省抗洪第三次洪峯已經來到，六月中旬和下旬襲擊該省的兩次洪水，經已成功的被征服下來。

但該電台並說：上星期的大雨，經引起對該省另一次的洪水威脅。

警方在中區 昨破獲賭檔

【本報訊】警方人員昨晚在中區皇后大道中破獲一個賭檔，拘捕了廿二名男子，並檢獲六百餘元賭款。

據悉：警方人員是在昨晚六時，接獲線報，前往皇后大道中三百卅六號至三百卅八號後巷一間無門牌木屋搜查，發現內有廿二人正在聚賭，桌上並有六百五十四元賭款，警方乃將賭款及廿二名男子帶返警署落案。

他們於今晨在西區裁判署提控。

客貨車撞傷人 司機遭人圍毆

【本報訊】一輛九人客貨車，今晨在旺角撞傷一名男子後，司機突然被四名大漢圍毆，致重傷送院留醫。

據悉：該司機名叫梁少明，廿六歲，報住大埔道一九六號三樓，今晨七時許，駕駛一輛客貨車行經彌敦道，在彌敦道與奶路臣街交界處，突然撞倒一名男子，該男子名叫盧祥，四十五歲，稍後卻突然有數名大漢前來，不由分說將司機痛毆，致司機重傷倒地後，才作鳥獸散。

警方稍後聞報，即派出救傷車趕到現場，將兩傷者送院，該被撞傷的男子在稍後已出院，而司機則要留醫。警方已對該事件展開調查。

對提高巴士票價問題 薛璞論調難獲支持
市民咸謂不合時宜 如果巴士真能改善服務又當別論

【本報訊】「如欲改善巴士服務，可能提高票價」。這是剛自歐美考察歸來，今日任交通事務處長薛璞所提出的「高見」。

薛璞這般論調，有關方面及一般市民的反應如何呢？

中華巴士公司發言人陸楚生，今晨在接受工商晚報記者詢問有關巴士加價的問題時表示：直至目前，中巴方面還未正式考慮這個問題，而且，新任交通事務處長，對巴士應否加價的問題之意見，完全不同，因此，渠本人亦不擬在這個時候發表意見。

此外，中華巴士公司的發言人較早時又對英文報表示：薛璞處長主張巴士收費應以路程之長短為依歸，這是一個相當公平的辦法，不過，該公司現時仍然一貫保持戰前以來的收費辦法，從來沒有意圖向政府要求宣佈加票價。不過，事實上，如果說是今日所收之費用和二十三年前的完全相同，那也是不真實的。

至於九巴公司方面，本報記者今晨一直無法與該公司之發言人接觸。但據該公司一位不願透露姓名的高級職員表示：九巴公司方面，目前未有考慮有關加價的問題。

除了剛卸任的交通事務處長黎保德對薛璞主張巴士加價一事，並不贊同，認為此舉將使某些人士增加攻擊香港之資料。

此外，本報記者今晨曾分別訪問了一些各階層的市民，他們的意見是：

本報記者，今晨在佐敦道碼頭巴士總站，訪問一位在荃灣教書的王新利君。

他說：薛璞剛從歐美考察回來，便提出了巴士收費標準應予調整，與及「如要改善巴士服務，必須增收票價」的論調。可是，他並未列舉出增收費用後，如何便可以改善巴士的服務，更沒有向廣大的巴士乘客，提出一項保證，未免使廣大之小市民感到不信服。

住在觀塘的李小姐說 每次收費四角 負担已經不輕

王君又說：假如是物有所值的話，我並不願意反對加價，薛璞果能提出保証，以後每一個乘客不必再在站上苦候十數分鐘或更多時間，每一個乘客在車上均有座位，在車上設置有空氣調節等，那末，我相信大部份市民都會願意多付出些許票費，所謂「一分錢一分貨」，巴士公司要加價來增加乘客之享受，那也無可厚非。

可是，現時薛璞只提出加價的主張，卻沒有保証後果將如何，只是籠統的空泛的說服務將會加強，使人覺得有點像俗語說的一句：「風水佬呃你十年八年」，如果加價後的巴士服務……

本報記者今晨訪問一位在中環一間公司寫字樓工作李小姐，請她表示對於港九巴士是否應該加價之意見。李小姐說：「我是在港島中區一間寫字樓辦事的一個小文員，而我實則居住於九龍觀塘，故每日必需乘搭巴士上班，現在九巴之一號A路綫，由尖沙咀碼頭至觀塘總站，收費達四毫之多，所以每日上班下班，我必需化八角之來回車費，……當然有限，除了日常之車費船費外，試問餘下又有幾許呢？希望薛璞處長能對港九居民生活體恤一下便好了。況且現時九巴一號A之車費，全程為四角，這不是變相的加價了嗎？如若再加車費，那豈不是比搭九人貨客車還貴得多？

被控槍擊醫生 產子華婦 來自香港

【加拿大多倫多九日合衆國際社電】警方於星期二日將一名三十歲的婦人落案起訴謀殺一名醫生。該醫生是於星期一日在企圖謀殺案中在醫院內被人槍擊致死的。

警方說：該名三十歲的婦人胡玉馨（譯音）是於一年前從香港移民來的，自從被槍擊廿四歲的特利波迪醫生以後，已在她的病房中受到警方的看管。特利波迪醫生成為該院院醫生不及一個月。

碎屍案的引渡問題

小評

碎屍案疑兇林志生，自在印尼被捕後，香港警方即派出三名警官偕同該案有關証人等前去印尼，要求引渡，但自此以後，便沒有下文，當時有一項流言稱，說香港與印尼並沒有訂立引渡條約，故此項要求已遭印尼政府的拒絕。但據昨天的耶加達消息，印尼警察總監山杜蘇將軍公開表示，祇要香港警方提出引渡要求，印尼警方願意將該碎屍案疑兇林某解往香港受審，但至目前為止，印尼當局仍未接到香港警方提出上述的要求。

又據印尼另一位警察國際組織監華朱地說，香港當局已同意讓林志生在印尼受審，香港駐港當局此項決定，是通過印尼駐港領事館傳達的。讀了上述這些消息，眞使人有點如丈八金剛，摸不着頭腦。

印尼警方在這個問題上是否有甚麼意見上的矛盾，我們無意在此加以推測，但就人們對這個事件的了解，香港警方派了三名警官前去印尼專辦此案，決不會沒有提出引渡的要求。因此我們以[illegible]方在這個問題上應該以它們「國家警察」的着眼，而不該在一些游詞巧語中「打太極」，因為這宗碎屍案在香港發生，祇有在香港審訊才能水落石出，要是讓死者冤沉海底，對印尼是一點也不光采的。

九龍一男子 昨倒斃街頭

【本報訊】一名年約……十時被人發現倒斃在九龍鼓油街與廣東道交界處街頭。據警方初步調查所得，死者名林柏裕，前曾長期患肺病，曾入政府肺病醫院治療。

汎美旅遊社 HTS
台灣九天代售 廉價機票
日本旅遊 各國簽證
電話：230624……
美·加·澳·英移民，升學快速
香港德輔道中永安人壽大廈1205B室

特價貨品
丹麥火腿每磅四元八角
丹麥光鷄每磅一元九角
三花牌燉肉每包二元九角
免治牛肉每磅二元二角
一磅庄荷蘭鷄翼每盒二元
一磅庄美國鷄肶每盒三元六角
一磅庄美國鷄腔每盒三元六角
澳洲牛扒每磅四元
紐格蘭牛扒每磅四元八角
紐西蘭牛扒每磅四元四角
紐西蘭牛柳每磅七元五角
資生堂洗頭水每支一元六角
美國衣力爽身粉每罐一元四角
美國家庭庄高露潔牙膏每支三元九角
英國家庭庄高露潔牙膏二元五角半
力士香梘每件五角半
四件庄棕欖梘每札一元八角
買大VO5噴髮膠一支十一元附送VO5爽身粉一……
總店：九龍太子道一八四號 電話：K八一四一七九 K六九一九八二 K八〇二八〇四
分店：旺角砵蘭街二四一號（新雅酒店後面） 電話：K八五七三三三 K八五八四七八
社團喜慶 電話購貨 派員接洽 港九各地 專車送到

源昌洋酒鮮果公司
不須特價週 比特價更平
本公司特為顧客利益及服務宗旨
自定來貨平過任何市價
是期由伊澳安娜 古力芝 輪船大量湧到
新奇士西橙 紅西梅等 大量推出 保証靚貨
新奇士西橙 每箱 三十九元
新奇士西橙 每箱 四十二元
138113
美國紅梅 每箱 五十二元
（半箱計價）

優待教育界及持有入台證者
先旅遊後付款
快樂旅行社有限公司特別主辦
台灣 出發：七月16日·七月22日 七月26日·八月五日 八月16日 港幣$1650
日本 出發：七月29日·八月1日 港幣$2350
總社：香港德輔道中51—57號其昌人壽大廈404室（按4字）
分社：九龍尖沙咀彌敦道100號東英大廈商場207室
電話：H222072 H246606 H222663 K664388

現貨
萬餘元 摩樓
一成入伙
分期五年至十年 等如交租
大角咀道（999年期）近香港船廠
山東街（150年期）近旺角碼頭
大昌建築有限公司
中建大廈一二二三室 電話230130

旺角 青年乒乓球室
球桌標準·場地夠大
廉價供應·歡迎學界
地址：九龍彌敦道七四八號六樓（電梯按5字，即麗聲戲院側）
時間：每日上午九時至深夜十二時
定檯電話：K六九六七零三

港中醫院增設門診部時間表

普通門診	星期一至星期六	每日上午九時至十一時
小兒科	星期一、四	上午八時半至九時半
齒科	星期一、五、六	上午九時至十二時
骨科	星期一	下午二時半至四時半
皮膚科	星期二	上午九時至十時半
外科	星期二	下午二時至三時
婦產科	星期三	上午九時至十時
耳鼻喉科	星期三	下午二時至三時半
眼科	星期四	上午九時至十一時
整容外科	星期六	下午二時至三時
放射治療	星期一至星期五	每日上午八時半至九時半

請撥電話：七三零七零八洽

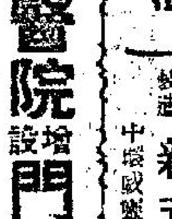

耳聾機
西德製造 新式小腸氣帶
中環威靈頓街六十式號愛群
$720 $420

特別介紹
·美國名廠·
新花女童衫裙
女童黑白點格仔花衫裙連短褲 每套$47.50
女童條子衫裙 每件$29.50
瑞興

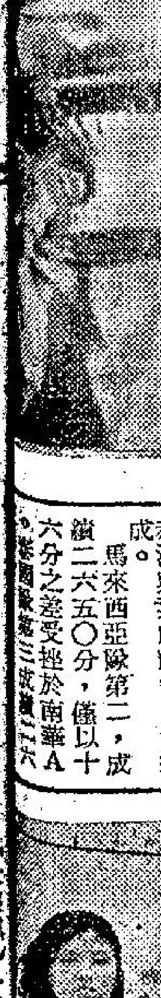

狡兎死；走狗烹
大選已獲勝　蓬培度炒魷

牟維里出長內閣　蓬培度幷無新職
撤職最主要原因　不滿大鼻戴政綱

【巴黎十日路透社電】法國總理蓬培度已証實他本人任職六年後已被撤職。

蓬培度於昨晚對戴高樂派議員們（他剛於十天前領導他們獲得選舉大勝）說：戴高樂總統已以現年六十一歲的財政部長牟維里（前外長）來接替他。

消息靈通人士說：在戴高樂國會議員們於今午所舉行的一項秘密會議中，數名發言者非議戴高樂總統的決定，並對蓬培度任職六年另五個月的最高紀錄時間加以讚揚。

這些人士說：蓬培度面部表情嚴肅憂愁，然後週旋於各議員間，設法勸諧情緒最激昂的議員們平靜下來。

消息十分靈通的政府人士表示：蓬培度與戴高樂兩人主要是在戴高樂決定給予工人，在他們公司管理方面以發言權這點意見不合。

這些人士又說：蓬培度則主張以更多資料和公司利潤的增加分享給予工人，但是反對工人積極和眞正參加管理。

其他政見和戴高樂所明顯地感到無可救藥的似乎亦在五月和六月間學生示威，街頭暴動和罷工時出現的。

政府人士又說：蓬培度將沒有新職位。

大衛尼雲離開美國

英國電影明星大衛尼雲，於本月九日偕其太太和兒女由美國回返法屬利維拉區尼斯城。他在美國曾參加他兒子的婚禮。（合衆國際社無綫電傳眞）

詹森將作保証　維護南越利益
美越高峯會在檀島舉行

【聖安東尼九日法新社電】白宮發言人基克斯泰今日証實，詹森總統將會於夏威夷與南越總統阮文紹會談。

基克斯泰說：會談的確實日期，將會於稍後時間決定，南越政府與美國駐南越大使彭克對此問題亦正在進行商談。

【華盛頓九日法新社電】預料詹森總統將會在此即將舉行的會談中向阮文紹總統保証美國一定維護南越的利益，如果巴黎和談的僵局能夠被打破的話。

此次會談同時亦可以使詹森總統對南越的政治和軍事形勢，重新加以估計。

雖然會談的確實日期仍未能決定，但一般相信將會在七月十九至廿之間。

相信陪同詹森總統前往檀香山的要員將是：國務卿魯斯克，國防部長里福，參謀聯席會議主席惠勒將軍，國家安全顧問勞斯陶，駐南越大使彭克和南越美軍總司令阿布蘭斯將軍。

英記者温寧頓　再獲得英護照

【倫敦九日法新社電】今天消息說：於十四年前在北平爲中共的「工人日報」充當特派員的時候被英國政府吊銷了護照的英國報人温寧頓，已再度獲得擁有一張英國護照的權利。

越共進佔　溪山基地

【星加坡九日美聯社電】河內電台宣稱：星……

在該基地的跑道和四週的山頭，豎起他們的旗幟。

該電台用越南語引述民族解放陣線的報導時說：「今天早上（星期二日），民族解放陣線的旗幟，在溪山基地的跑道和四周的山頭上飄揚。」

該電台又說：「今天較早時候，我們的部隊已經完全佔領溪山中心的嘉谷區，民族解放陣線的旗幟飄揚於該區的上空。」

一班鴿友　赴法活動

【紐約聯合國九日路透社電】據今天宣佈：代表廿五個美國和平運動的一個小組，將於下星期啓程前往法國，冀與參加巴黎和平會談的美國及北越代表團會晤。

據該小組一個發言人說：各和平運動團體，促請無條件停止轟炸北越。

伯賴寶再有起色　捷進行首次植心

【布拉格九日路透社電】外科醫生天今在布拉特斯拉華大學醫院，施行東歐第一次心臟移植手術。

【角威九日路透社電】換心人伯賴寶牙醫，在他移植心臟六個月來所遭遇的第二次最大危險中，情況已漸有起色。

五個共同市場國家　促准英國今秋入夥

【西德首都波昂八日路透社電】法國的五個共同市場盟友於今天敦促於今年秋天進行新努力，使英國加入共同市場。

但是此間西歐聯盟部長級會議的消息靈通人士說：法國反對早日與英國舉行加入談判的立場並未有改變。

法國外交部秘書長阿里謨說：談判的時機還未成熟，因爲英國的經濟還未充分復原。

西德外交部長勃蘭德要求共同市場於九月間在布魯塞爾舉行部長級會議，處理擴大共同市場問題，作「一個新的開端」。

詹森促參院批准禁核子擴散條約

【德州，聖安東尼奧九日法新社電】詹森總統於今天把禁止核子武器擴散條約咨送議院加以批准，詹森稱該約是「神智健全和人類生存意志的一種勝利」。

白宮人士表示信心說：參院將在國會暑假休會前批准該項條約。

詹森總統在他呈送參院的咨文中，重申他較早時對該條約的描述說：「該約是自從核子時代開始以來限制核子武器的最重要國際協定。」

美贊成南北越舉行直接談判

【巴黎九日法新社電】美國駐巴黎和談代表團的一位發言人今日說：美國贊成西貢政府和河內政府，對越南的將來，舉行直接談判。

他說：美國此項態度，已在很多場合中作出明白的表示。

該發言人是在南越駐華盛頓大使裴艷發出召開直接談判的呼籲後，作出上述的評論的。裴艷大使現正率領留在此間的南越觀察代表團。

【巴黎九日合衆國際社電】南越今日宣稱：越南戰爭主要是南越與北越之間的鬥爭；同時又公開主張西貢和河內直接進行和談。南越駐華盛頓大使兼西貢巴黎初步和談觀察員裴艷，今日在一個記者招待會席上，提出這項建議。裴艷對目前和談的成功希望，表示懷疑。他認爲和談會議已經顯示出河內的欺詐態度。

太陽立立亂　無綫電通訊　將會受干擾

【科羅拉多州波爾德城九日路透社電】太陽上面今天第二次的重大擾亂，可能影響今後數天世界各地的無綫電通訊。

那些太陽的擾亂現象，是由美國商務部環境科學管理局太空干擾預測處處長羅拔多克叙述出來的。

羅拔多克說：那第二次太陽火燄，是於下午六時零七分（格林威治時間）發生的。一次類似的火燄，曾在星期一下午五時零三分（格林威治時間）發生。

英聯邦高峯會　明年一月舉行
聯大會期可能展緩

【倫敦九日美聯社電】英國聯邦各會員國於星期二日決定在一九六九年一月七日至十五日在倫敦舉行有關世界事務的高峯會議。該項決定是由代表英聯邦廿七個會員國的使節達成的。他們是在聯邦事務部秘書長史密斯主持下舉行會議的。

【紐約聯合國九日路透社電】外交方面人士今天說：預定在九月十七日召開的第廿三屆聯合國大會，可能展緩至十月第一個星期然後舉行。該方面人士說：會員國之間經已以許多小國的代表團在核子會議在日內瓦進行之際，將難派遣人員出席聯大爲理由開始進行洽商。

本港股市行情
七月十日上午股市行情報價

股票名稱	最高成價	最低成價	成交股數
滙豐銀行	一四五		一、三五〇
會德豐	六·八	六·七	三、六〇〇〇
九龍倉	一四·二	一四	一〇、八〇〇〇
黃埔船塢	二九	二八·八	一、四二〇〇
太古船塢	一六·一	一五·九	二、〇〇〇〇
均益倉	一四·二	一三·九	四、五〇〇〇
大酒店	一七·一	一七	一、〇〇〇〇
城市酒店	七·三	七·二	三、〇〇〇〇
置地公司	四一·五	四一	一四、九一三
堪富利士	一八·三		五〇〇〇
信託公司	一一·一四	一一·一三	四〇、〇〇〇
電車公司	九·四	九·二	一九、五〇〇
九龍巴士	一八·九	一八·六	一、八〇〇〇
油蔴地小輪	三八·八	三八·七五	二、八〇〇〇
九龍電燈	二一·七	二一·四	一九、六五〇
香港電燈	二二·三	二二·二	二、〇〇〇〇
香港燈（股權）	六·五	六	四、四〇〇
香港燈（紅股）	二一·五		三、四二〇〇
屈臣氏	四二		二〇〇
香港飛機工程	四〇·二五	四〇	二、〇〇〇〇
牛奶公司	四〇·二五	四〇·五	三、五〇〇〇
連卡佛	二四		三、五〇〇〇
聯合橡膠	一·二九	一·二八	八、〇〇〇〇
紗廠	五·六		一、〇〇〇〇

上午成交總額：三、九二〇、〇〇〇元正

另一種戰爭
第十五章　中國戰區美軍易將
美海軍中將梅樂斯著

誰也不願費事一提，事實上國民政府的軍隊——疲憊、營養不足、配備不全——當時正阻遏住了比在緬甸境內對英美軍隊造成了那樣重大問題的日軍之數，多上許多倍的日本軍隊。

在九月二十八日，甚至連邱吉爾首相也以這樣一種通常的論調，發表了一篇演說。無疑的他利用當前的新聞報導，作爲他的啓示，他指摘中國人並不堅決作戰，遇到敵人便退了下來。

中國報紙的社論，便大發議論：對於這點，「一九四一年聖誕節，英國人從日本人手中退下來的時候，我們並未對他們提出過一點批評，」他們堅持說：「我們不想對我們的盟國說，他們究應如何處理他們的事。我們在緬甸犧牲了我們最精萃的六萬部隊，這個數目就比英國在那邊死傷的人多得許多。」

戴將軍很煩惱。

「我們所需要的是幫助，」他說，「不是批評。我們現在剩下可以打仗的東西已經不多。

我剛親察了一個團回來，那個團配備的是七十挺大砲——很好的德國製備。可是沒法拼上一仗，因爲他們每一座砲祇有一百五十發炮彈了。而且沒有一點可以補充的希望。其他一些配備精良的團，有的一座炮祇有三十發炮彈了。我們的人是會打的，可是他們必須要有補給的。」

我們在中美合作所的人常能証明這種情形。史迪威也能証明這個情形的。外面所常引用的數字，從來就不把實際送到中國的東西，和那些提供緬甸之戰的東西劃分開來。同時，誰也沒有把美國陸軍認爲必須用來支持在重慶的美國人的零零星星東西，列出一個清單來：他們的「五合一」糧食盒——他們的擲地板砲把和柴營帳的木栓。

在一九四四年六月以前，中國實際上始終沒有得到過一點租借物資。到了一九四四年六月，運到了一些什麼呢？六十尊山砲——三百二十尊迫擊砲——五百支火箭筒。（註：美國第八十二屆國會武裝部隊委員會聽証會記錄，第四部，第二八七一頁。）

新聞記者們很容易養成一種習慣，認爲延安的毛共獨裁政治是一個較好的「政府」。在重慶，蔣委員長主持着一個不安的聯合政府，種種方面受到牽制，也儘有機會，可供大家發出各種議論。囤積居奇，操縱物價的奸商隨處可見。在華盛頓，祇要你知道到那兒去找尋，也照樣有這種人的。但在共產黨的延安就沒有。

（一〇七）未完（轉載台灣新生報）

廿億美元照寶　英鎊走勢堅挺
達兩月來最高水平

【倫敦九日路透社電】此間外滙市場的英鎊今天走勢堅挺，今天是自從十二國承諾信貸給英國二十億美元的支持以來的第一個全天交易。

由於英鎊市道甚好，所以英倫銀行經過數月來經常購入英鎊來支持其滙率後，現時已能拋出英鎊來收購有價值的美元以供英國儲備之用。

昨天由於國際對英鎊提供新支持而使人心振奮後，英鎊滙率已稍有回升，但是今天大部份時間英鎊都是徘徊於二點三八九二美元之間——這較上星期五日的二點三八三八已大有改善，但是，在收市時英鎊因勢稍挫而至二點三八七七美元。

……點三九美元的。這是兩個月來英鎊首次達到這麼高的水平。

交投者說：市場已更爲暢旺。購入英鎊的數量很多，一般人認爲英鎊在過去廿四小時內已再獲得人們對它的若干重視。

但在金銀貿易方面則情況不同。在金市方面買家稍以吸引買家，而金價今午則跌至卅九點八零美元一安士。在昨天國際宣佈支援英鎊之前金價曾經一度回升至四十點五美元的。

【倫敦九日法新社電】此間「金融時報」今天說：由於西方銀行家上週末在瑞士巴塞爾從事商談的結果，……

行刺小甘疑兇住高樓

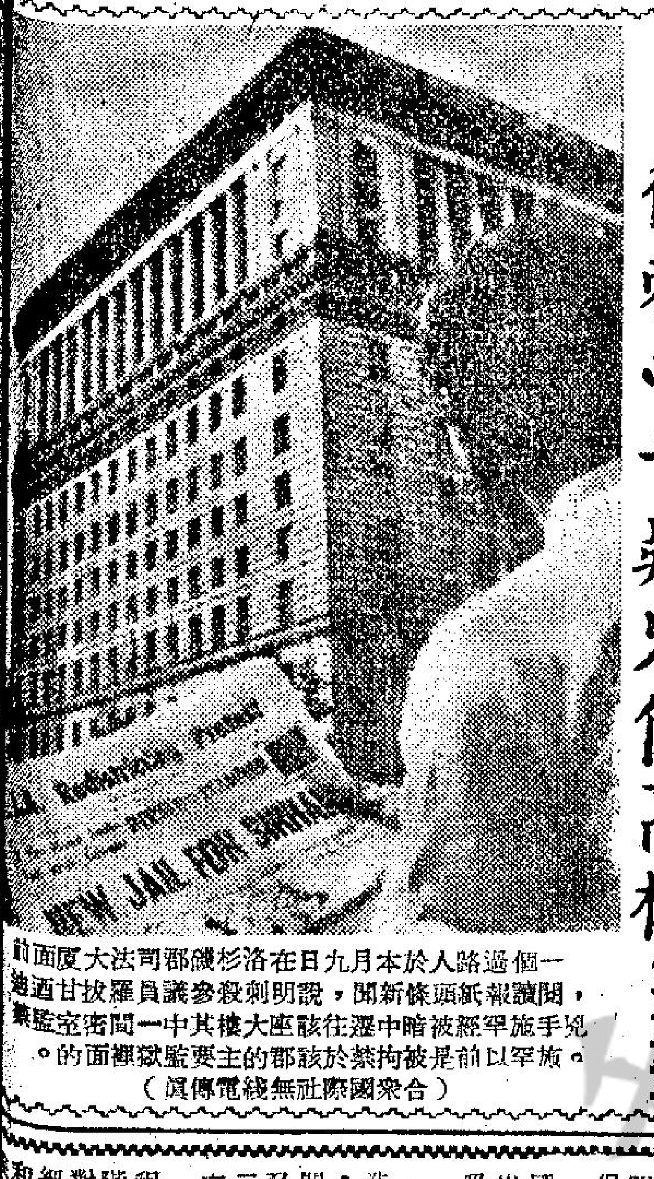

一個過路人於本月九日在洛杉磯司法大廈前面閱讀報紙頭條新聞，說明刺殺參議員羅拔甘迺迪兇手施罕經被暗中遷往該座大樓其中一間密室監禁。施罕以前是被拘禁於該郡的主要監獄裡面的。（合衆國際社無綫電傳眞）

百四十齡婦人做壽變了做喪
非洲富農娶卅五老婆
生咗一百零五個仔女

【智利，君士狄西安九日路透社電】此間附近一個印第安人村落，在慶祝一名自稱一百四十歲的婦人的生日時，該老婦却在慶祝會的高潮中死去，使喜事變成了喪事。她遺下八十五名子孫，包括她最小的女兒，現年九十三歲。在四天的慶祝會和喪事中，村民共耗去四隻牛，六十八隻鷄和三大桶酒。

【內羅畢九日路透社電】在非洲怯尼亞，一夫多妻制是被認可的傳統。怯尼亞西部南尼安薩地方的農夫兼商人奧格維拉（四十九歲），現在計有妻子卅五名，子女一百零五人。

奧格維拉說：「我以自己是五十三個女孩和五十二個男孩的爸爸爲榮。現在，我仍需要增添孩子，而且需要增添妻子。」

奧格維拉的農場廣袤六十英里，他的妻子們都在農場裏面工作。他在廿一歲時娶第一個妻子，如今，他除了擁有農場外，還有兩間商店，五百頭牛和三百隻羊。他說：「我很富有，足以隨意娶多少妻子。」

英下院一讀通過　煙包加危險警號

【倫敦九日路透社電】倘若一項今天在英國國會提出的法案成爲法律的話，則在英國出售的香煙包盒上必須清楚地印有一項關於吸煙對健康的危險。

該法案亦將規定禁止香煙包內附有贈品券，因而將打擊英國大多數著名牌子香煙的製造商。

法案的提案人工黨資深議員柏維特說：美國已有一項相同的法律。這項法律將使開始吸煙習慣的人知道吸煙的危險。柏維特又說：煙草公司於一九六六年在英國動用了二千四百五十萬鎊在贈品券方面，而一九六三年則爲八百七十五萬鎊。

下議院對該法案已一讀通過——這是國會程序的初步階段，然後對該法案詳細加以審辯和由上下兩……

荷李活　京華　樂都　國賓　皇宮　明聲　國際
荷李活明星加開12時半
眞光　後天加入聯映

紐約·大世界·麗宮
金華發行　日活巨片
紐約大世界五場·麗宮四場
今天盛大獻映　兒童不宜觀看
小林旭　高橋英樹　合演
寶刀無情　一招八命
刀光籠罩　雨中搏殺
英雄氣短　兒女情長

「笑面俠」請客遊星洲
潔寶總代理樂聲牌電視機兩架，詳細辦法將在六院大堂公佈。
請觀衆將笑面俠戲票寄來國泰公司，由國泰明星定期抽獎，頭獎可得馬星航空公司贈送來回機票免費遊星洲五天。二三獎由潔寶電視……

新都　民樂　仙樂　東樂　麗都　國寶
國泰出品　武俠巨片
明天盛大獻映
聲勢浩大　請即定座

東樂　麗都　新都　仙樂　民樂
今天最後　不容錯過
王莫愁　武家麒　謝玲玲
三鼎甲最強大陣容
王莫愁給玲玲靠依　武家麒左右做人難　謝玲玲兩面不討好
導演　周旭江
中影出品·看過·掌聲雷動
新都明早十點半胡滄偵探　十二時半荒漠恩仇記

如登本報廣告請電
七三〇七〇八接合

香港：娛樂　國賓　民樂　九龍：倫敦　黃金　麗華　樂都　國際　亞洲
九院明天獻映
羅臻大導演逆流新作
香港千萬青年男女都是秦萍親密影友
青年人有自己的恨自己的愛更有自己的世界

NIGHT IS MADE FOR... STEALING
新華·豪華
一週滿座！第二週映！
熱鬧過「七金剛」！諧趣過「七大盜」！
無比緊張熱鬧

保羅紐曼演技優 考慮改行當導演

好萊塢風情畫

紐曼贏得數以百萬計的影迷，到本地的戲院看他主演的影片，是為了他那意味深長的藍眼睛，不需用金球獎的威勢，人們也承認，他是世界最吃香的明星之一。

保羅紐曼對做演員的生涯似乎厭倦了，他希望由銀幕前轉到銀幕後面去——當導演，為什麼保羅要當導演呢？

他第一次執導演筒的影片「上帝的笑話」最近已經完成，但他千辛萬苦完成的影片，並非在設備優良的好萊塢片場完成，而是在一個小鎮登巴爾完成，華納兄弟影片公司在保羅大功告成後，曾向他祝賀。

像一個母親產下了第一胎的嬰孩後，像一個第一次做了父親的男子，保羅非常喜悅，保羅拍片，極水擬力，他說：祇花了七十萬，依照他的計劃，預料此片可賺回二百五十萬。

保羅當導演的興趣極濃厚，他表示不管成功與否，永不氣餒。他起用他的太太鍾活華當主角，但兩夫婦都不取薪酬。目的在完成一件大事」，吸收的經驗。

雖然他們沒有良好的設備，工作過程遇到許多困難，他的影片終於誕生了——保羅對自己當導演的工作成效，感到異常驕傲，比過去他主演的任何影片却驕傲、

我們不知道還有那個男星或女星，有保羅那樣的偶像，而又願意像保羅那樣骨幹的。多年來，他雖踞大明星保座，在電影前途上，他的基礎是穩固的，年屆四十三歲的保羅紐曼，決定要走到人生的頂點。

他仍不敢確信，自己將來是否能當一個好導演，但沒有力量可阻止他的嘗試。

說來也奇怪，保羅從來未作過做演員的計劃，多年來，他也未為做大明星而奮鬥過，他又未想過因為自己長得格外英俊，而希望找到一份「一舉成名」的工作。

保羅紐曼在耶魯戲劇學校畢業時，就已經演戲，那時候，他以為自己的興趣，在於教戲劇經史，寫評論文章，或最後當一個導演——但他從未想過登台表演，或是站在鏡頭之前，由於演戲對他並非「自然」的，保羅藉助另一方法，他到一家著名的電影片場去接受優良的訓練。

保羅紐曼第一次自我承認，他不能做一個大明星，因為他無本能的創造一個性格，他感到自己主演的影片，是部幼稚的。

「我做的工作都是幼稚的」保羅說，「影片，雖然賣座，經濟收入好，但不是我的貢獻，我是可笑的。」

保羅感到，他的成功，靠他的英俊外表比靠他的天才為多。當別人批評他的外表時，保羅有時怒不可遏。

「人們走來見我，他們完全是陌生人，他們要求我把眼鏡脫下，要看看我的一雙藍眼睛。」

保羅埋怨說：「我祇對他們說，那就是你對我的一切看法了嗎？他們要為我寫下墓碑，保羅紐曼步入四十三歲之年，要躺到墳墓中了，因為他的眼睛已變成一色，如果眼睛就是我的一切，而不是我的工作，好一個職業演員，我倒不如立刻走到花園去當園丁。」

為了這個緣故，保羅紐曼就去當導演，他說他從影的經驗，可助他當導演，雖然他缺乏技術上的經驗，但他很快就學到了。

鍾活華說：「他的才能是奇異的，我沒有想到他能做一個這樣好的導演，保羅第一次執導演筒，比若干有十套經驗為好，起初我不知他做得怎樣，現在我以為他是我工作過的導演中的最好者，並非因為他是我丈夫，我就讚他。」

影城動態

邵氏治杜娟·范麗·狄娜·於一爐 採取肉彈攻勢

邵氏公司現在正開拍一部新潮派的文藝奇情影片——「獵人」。

「獵人」是由日本名導演中平康執導，劇本也是他親自執筆，男女主角是方盈、金漢、吳風，加上一群肉彈狄娜、杜娟、范麗、黃莎莉等。

這套片，早在五月份就在日本拍了部份外景，因為「狂戀詩」在日本拍外景時，中平康就順便拍了一些「獵人」的外景，其中包括了若干美女裸體的鏡頭。

「獵人」的題材，在國語片來說，似乎還未見過這樣大膽而新潮的製作，劇情是完全創新的，這將是國語片踏入另一個新境界的試金石。

金漢改變了戲路，飾演一個玩弄女性的花花公子，一連獵取了幾個少女的貞操。甚至把一切經過寫在他自己的一本「日記」上。

方盈飾演他的未婚妻，却是金漢不敢獵取的女人。

吳風是單戀方盈的青年，妒嫉金漢，幾乎把金漢置於死地。還有好幾位性感女星像杜娟、狄娜、范麗、黃莎莉等，都飾演金漢所獵取的對象。

劇情發展有意料不到的結局。幾個少女都先後死在「一個男人的手中」，金漢以兇手的嫌疑因在監獄裡。

「獵人」的拍製，已進入了高潮階段，預計兩個月內殺青，它可以說是「裸血」的姊妹作。

可以斷言，邵氏開拍「裸血」與「獵人」，將為國語片開闢一條新途徑。新潮派的手法，將在國語片中陸續出現，而中平康與羅臻則是香港灌輸新潮派手法的拓荒人。

關於「裸血」，已經拍到一半了，這幾天正在拍夜總會的場面，由凌波、高遠以及王俠李香君這兩對夫婦在夜總會裏，看肉彈孟莉演出的肚皮舞。

因為高遠與王俠和孟莉，都有過不尋常的關係，彼此心中隱恥萬分，而凌波與李香君則對孟莉提高警覺，因此，這一場戲的心理描寫是很透徹的。「裸血」這個片名，是與「裸」及「血」都有關係，因為裸露的肉體中，流出來的血，這一宗謀殺案，由此展開，神秘而又錯綜複雜的佈局。

·金羅·

清彈淺唱

丹鳳

市政局的「舊潮」

市政局與香港電台，在石硤尾遊樂場舉行中國音樂戲劇晚會，免費招待二千居民。有中國音樂及中國歌劇「畫房會」、「寶鼎明珠」等。這不是「新潮」而是「舊潮」，保証無人反對。

邵醉翁下落不明

中國電影界元老，本港影業鉅子邵邨人、邵逸夫之兄邵醉翁，一向困居上海。最近四個月來，邵醉翁與此間兄弟已斷絕通訊，最近，從港滙款到上海邵家亦無人簽收。聽到上海永安公司總經理郭琳爽之受到清算，邵醉翁的命運如何，是不敢令人想像的。

香港的廣告設計

在星馬舉行的亞洲廣告會議，全部一百二十八項廣告獎額中，本港佔了二十六項。其中一項，榮獲兩項最高榮譽，一為黑白雜誌廣告組首獎，另一為香港區總冠軍。

當我們看到電視廣告中，一個光頭佬對着露胸女人大聲叫好的怪相時，使人想到：香港的廣告設計，也有不少垃圾。

蟾下談荊

有·導·無·演 張曾澤來港效勞國泰

江芷楓

[illegible]泰所邀，事實祗由她來港，是為別間公司之片而忙了一[illegible]週前，已經返回台灣了。」

所以有此傳出，當然是由於楊曼怡頻頻的赴台，盛傳邀了不少導演來香港，真正來了效勞的，便有高立，（他現在拍「玉龍吟」），王星磊，（他現在台拍「虎山行」。）日間會來的，有李行、李嘉、張曾澤等。

昨日與一位國泰中人談及這些事，對方如此的說：「李行、李嘉現在尚沒有決定日期前來，但可以肯定的告訴你，如果沒有特別情形，張曾澤本月二十左右，便會正式啓程來港。」

「為甚麼他要到那個時候才來？」

「目前他要爭取時間，接妥別間公司之片，可以安心的為國泰公司效勞。」

「他為國泰拍的是甚麼片？」我又問。

「是那部「路客與刀路」，」對方很詳細的回答：「這套片的男主角，已決決聘請楊帆擔任，對於女主角，張曾澤屆時來港，與楊曼怡商討後，便會正式決定，接着開拍。」

「是在香港拍？」

[illegible]，全部外景，都在台灣拍攝，而本片的全部內景也可能在台灣租廠攝製。」

除了張曾澤，汪榴照也早來香港，短期內會為國泰開拍一套時裝片「狼與狼」，以國泰的真正開拳腳拍片，而以目前的演員陣容，事實是難於應付。

最使他們傷腦筋的是女主角，雖然目前在香港被錄用了幾位，但這些新人，是不能立刻派以重任的，而在台灣招來的，目前尚未來港。

之後，對於在台所招，雖說簽約派出演戲，一定是當正主角，這和香港一有所分別，所以如此，該公司一位負責人說：「攷法不同，在香港所攷的，我們要求不高，希望以長時間訓練，在台灣所攷，我們是很嚴格挑選，故給錄用者，便以效第一主角，因此，一切都可以在最短時間內參加演出。」

「那些在台招攷的新人，是有經驗的？」我關心的問。

「被錄用的幾位，都是從未在電影圈露過臉的，正式是如假包換的新人。」

「這些新人，甚麼時候來港？」

「在這個月內，是會分別到來了，」對方繼續說：「屆時，我們會安排記者招待會。」

論陳曼玲應及時拍部時勢英雄

以事論事　方哥

陳曼玲在國泰，真的成為最受重視之女星了，事實可以看到，她所拍之片，每一套都是有相當份量，更且，總是源源不絕，則完成「笑面俠」、「雁翎刀」，現在又開拍「鐵骨傳」，有此機會，算是邵氏最紅之女星，也是望塵莫及。

方哥是一位信宿命論者，認為一個人應該信命運，所謂時也，命也，運也，就以陳曼玲來說，如果早幾年投進國泰，以國泰當時大牌女星之衆中，不論陳曼玲是如何人材，也難有發展機會，可能會像當年的「三小」一般遭遇。

她投進國泰期間，剛巧是大牌一位又一位的接着離去，新人中，陳曼玲便適逢其會給真正發掘出來。

這適逢其會，是使陳曼玲在最短時間內捧，成為該公司主要女角，當然，雖然公司力捧，也要自己有條件，以外型及戲路論，陳曼玲是一位大將之材。

既然是適逢其會，而又是一位大將之材，方哥提議國泰立刻開一部「時勢英雄」，給陳曼玲主演也，故事可以說她如何適逢其會，成了武林霸主，威震武林，全是時勢造成，相信以陳曼玲演這類角色，會演得更好。

若問：假如國泰真的開一部這類之戲，在國泰之芸芸小生中，那位是最理想者，方哥認為理想是陳浩，原因這位陳浩，也是適逢其會之人也，兩個以時勢造英雄，半斤八兩耳。至於談到編導，則非陳銅民莫屬了。

脂粉小生成明日黃花

好萊塢選用演員須具氣質和性格

注重本來面目

華納兄弟——七藝電影公司的三十九歲老闆背尼斯海曼說：「漂亮人的時代已經過去了。」派拉蒙電影公司老闆之一，三十七歲的羅柏伊凡斯說：「你需要的是一副本來面目。」二十世紀霍士電影公司的三十三歲總裁李察察努克也認為：「即使是瑪麗蓮夢露，今天也不容易闖出天下。」美國導演溫森明尼利的太太慨嘆道：「我的天，漂亮的演員全都到哪兒去了？漂亮的演員是過時啦？」

票房紀錄可以証明了，試想想今天的大牌明星：伊麗莎白泰萊已進入中年，她還引以為榮；仙蒂丹妮絲（在「靈慾春宵」演出時，獲得最佳女配角獎）在銀幕上，有時候就只見到她的滿嘴長牙：列李烨烈笑（「痴女情濤」女主角）漂亮嗎？米亞花露（剛和法蘭辛納杜拉離婚）漂亮嗎？珍摩露（法國女星）漂亮嗎？烈姐杜辛咸（「齊伐哥醫生」中的配角）漂亮嗎？

還記得「波利華落日」這一部描寫電影業面貌的影片嗎？片中的那位過氣默片時代女紅星柯麗亞史旺遜，曾對威廉荷頓說：「在我從影的日子裡，我們都有漂亮的臉孔。」可是，現在的情形却不同了，今天的電影已經不注重演員的美麗，反而是醜陋演員吃香的日子。

醜陋臉孔吃香

在男演員方面，英俊的臉孔也不吃香了，今天的紅牌男演員是史提夫麥昆、洛史泰格、占士高寶、李馬榮、佐治史谷、達斯丁荷夫曼、尚保羅貝蒙多，都是些其貌不揚，甚至於被形容為醜陋的男人的演員。洛哈遜、泰倫鮑華和羅拔泰萊這一些英俊的演員，已經和「[illegible]皇后」桃麗絲黛一樣，已經成為明日黃花了。

最近黛紅的肉彈麗歌蕙珠驟道：「難道漂亮就錯了嗎？」

不漂亮，不英俊的男女明星受歡迎的其中一項主因是，今天的電影觀衆中，泰半是廿五歲以下的青、少年，為滿足這些觀衆的要求，一個女演員的外貌並不重要，重要的是她必須具有一種氣質，一個男演員，也必須具有一種獨特的性格。

七先生

龍公作　有圖為証

銀幕透視

宮粉紅情商倩影儂助陣 葉逸芳編劇獲邵氏倚重

邇來，宮粉紅[illegible]，「蓮子蓉」一般面孔，喜形於色，有問宮粉紅「執到金」乎？熟知內情者代答曰：「非也，祇因自費拍攝的「玉女心」收得之故。」

「玉女心」大有斬獲之餘，宮粉紅雄心未了，決計續拍新片，經過半月來的籌劃，大致上已有了下文，據悉，這新片戲碼，暫定為「娘惹之戀」，「娘惹」乃熱帶女郎的統稱，從而可窺其拍攝內情，必以馬來亞為故事背景，陳寶珠今已擇定本月十四日提前一天飛星洲，而宮粉紅和陳非儂亦一同前去，還有口技專家陳良忠助陣，登台時候，待人主持一項節目，務使場面不冷落。

陳寶珠今番前往，除登台會影迷外，就是留在那邊拍攝這部「娘惹之戀」，如果遇天雨，或許還得多逗留一段的時間也。

「娘惹之戀」的男主角是「多面手」呂奇，他在該片，男主角身份外，尚兼為編導之職，呂奇目前正忙於他所兼拍的「曼莉、曼莉，我愛你」一片的導演及主演，照時間推斷，呂奇當把「曼」片拍竣後，然後正式為「娘」片編寫劇本，劇本完工後，他隨即和攝影師一同前赴星洲，和寶珠他們會合，進行拍取「娘」片外景，情況當是如此。

宮粉紅當對記者透露，她的師傅倩影儂，自下嫁星洲商人後，息影在彼邦，長達期間，沒有往星洲探候師傅，這次乘便當趨前致候，並且有意邀倩影儂也在「娘」片中客串上鏡，要是倩影儂不推介的話，這部「娘惹之戀」的陣容，也就更見齊整，陳寶珠紅透半邊天，連師婆也佔光了。

當康清報導嚴俊在台未返，急煞邵氏消息之那天，下午從台灣飛港的班機上，老嚴已是座上客，他甫下機隨向邵氏消假，日間嚴俊便可回廠，替自己的「鐵羅漢」進行「補鑊」，不過，有人傳出，邵氏當局不打算把這責任再交給老嚴，蓋另一新片，又要嚴俊上陣也。

早一陣子，傳說是由田探來「補」，後來，由田探推却這一個崗位，就傳由徐增宏來擔負，可是，徐增宏當實不很空閒，因有新片「龍騰虎躍」正待開拍，這劇本出自從「長城」投歸邵氏的葉逸芳手筆，葉逸芳過去是左派編劇高手，兼任「長城」宣傳主任，來到邵氏後，已為當局倚重，好幾個時裝劇本，接着就要出籠了，據一些導演說，葉逸芳的劇本一個特點，就是認真，佈局新穎，又饒有意義，主題突出，不比一般「落雨收柴」式的編劇，只有故事梗概，一切有待導演去加工和演員的演技來幫助才成。

康清

影圈動態

張森投奔自由 為國泰寫劇本 陳浩扮笑面俠 姜南執導演筒

國泰公司近來，頗見熱鬧，似乎真的是要爭一口氣給人看，記者招待會頻開，介紹新星之外，日昨又招待記者試映「笑面俠」。

招待會上，片中主角明星，全部出齊，由陳浩、譚伊莉外，女主角陳曼玲，本來是去了大嶼山拍外景的，結果也趕至，與新聞界朋友見面。

武俠片看過不少，十之九八，都是以報仇為主，但這套片題材有別，而戲很曲折，很緊湊，不看到最後絕不明白劇情，戲的基調是輕鬆，風趣，令人開心，絕倒，這在武俠片中是少見的。

編劇者是張森，這位投奔了自由之張沖兄長，寫過不少劇本，最近由台返港，除了為國泰寫劇本外，還在短片中，初次担任導演，以他的才華，相信更使人刮目相看，在這套劇片中，他的確是才華畢露，對白俏皮，令人絕倒，內心獨白之運用，妙到毫巔，戲的組織，有條不紊，引人入勝。

初挑大樑的陳浩，不負所望，演得好，而又穩。一把傘，一個樂箱，郎中的造型特別，而又突出，有幾場戲，他演得很好，例如初次為假病人醫病，在譚伊莉家吃飯，提到母親，年中老郎中臨終囑咐，最後一場打鬥，先不打，忍無可忍而後動手等。可以預料，這套片之後，陳浩是會奠定了地位。

這套片的導演是姜南，他在片中客串一角，與他談及武俠片，他說：「笑面俠」便是國泰公司改變作風形式之一種嘗試，未以殘酷血腥以作標榜，用以幽默諷刺形式出之，以求一新觀衆耳目。而對武俠片公式，兩代恩仇，父仇子報或爭秘笈而死人無數之老套公式，則盡力擺脫之。」

此片拍自去年十一月，其時，台灣尚未提出武俠片不宜太殘酷與嚕殺，姜南說：「公司當時，亦有此意，於今，可謂與台灣有關當局所提，不謀而合。」

說來，本月十二日星期五，國泰為配合「青春的旋律」行將上映，將於市政局合辦一個新潮派舞會，在卜公碼頭舉行，將予免費招待。

××× ×××　馮輔

電視花絮

趙淑貞 對兒童極親切

主持小小樂園的趙淑貞，似乎對小朋友具有特別親切的吸引力，據說每個參與這節目的小朋友，一開始和她接觸，便表現得非常熱絡與親切，絕無忸怩不安的怯生感，還會使人引起奇怪，但一經分析下來，却覺得原因並不複雜，主要就是：她由這節目開始之日起，一直下來，在螢幕上給人看到的，都是那樣和易可親，更似把每一位參加這節目的小朋友都視同最要好的小弟妹，沒有拘泥，沒有生硬，就憑這個態度，使小朋友早在螢幕前對她建立了好感，一經見面，便熟落起來了。無怪她這個節目，越來越得歡迎，去參加的，也越來越見擠擁呢。

「奪魂鈴」連環故事

（六）香香關切衛虎，跟蹤而來，求與他同去找最後一個仇人左雲龍。香香愛上衛虎，但衛虎報仇心切，又慮及個人生命危險，不敢招惹相思。

「笑面俠」連環故事

（三）翌日陳浩過叢林，見一傷者，正欲救治，鄉民多人携械至，責其多事，陳浩以雨傘突出之尖力作武器，殺退衆人，然傷者已背部中刀死去，屍旁遺小石三顆，此情此景，頗難索解。

刊登本報廣告請電七三〇七〇八接洽

娛樂 倫敦 黃金 國民 亞洲　最後四場　奪魂鈴　秦萍 張翼 領銜主演　導演 岳楓　明天獻映 虹 秦萍 凌雲 主演　娛倫亞加映 十時半早場

大華發行　金陵·寶聲 明天聯映　金華 永樂 下期 金國　陳雲卿 劍龍導演　黃俊 林琪 鮑芳 康明 主演　百般酒劍神鞭金鏢罩！國語絕招武俠巨片 三獸授武功！三奇傳絕技！　女俠一枝花　分身劍法 陰陽功掌　白花一朵殺仇一個！女俠大復仇人心快！　闊銀幕

百樂·門·新世界·凱斯·金閣
今天請早　美高梅七彩巨片　粉面金剛 黑手黨 探奧　大衛麥卡林主演　下期正場　荒唐警伯 鬧紐約　路易狄芬尼七彩　明早21點 四劍七百朝 任輝彩鳳凰
祇映今天　七彩古裝歌唱　鳳陽花鼓　鈕方雨 王冲 朱牧 主演　明映 單槍赴會
最後今天　激烈打鬥搏殺巨片　隱俠　佐治馬田 范度山南 主演　七彩片上中文　明天正場獻映 鐵金剛勇破火　明早十二點半 原野爭雄
只映今天　七彩艷情大喜劇！蓮娜史柏 主演　太太的人情　明天 天龍酒店

港九首輪影院聯合廣告
麗都·東樂·麗聲·皇后·皇都·樂聲·新聲·國華·利舞臺·樂宮
最後四場　王燕燕 武家麒 謝玲玲 主演　雙歸燕　明天獻映 國泰武俠巨片 笑面俠　明早場 麗都 戰爭與和平！東樂 一夜狂歡！東樂午夜場 浴血突圍戰！
五場映　獨行俠決鬥地獄門　12.15 2.30 5.10 7.30 9.45　情節激烈！故事出奇！　明早 麗聲 皇后 皇都 獨行俠大鬧地獄門
最後兩天　地下軍勇破坦克陣　後天七彩巨片 滿門大賊 約瑟頓哥新作　明早 樂聲 碧血盟 新聲 三藩憶舊 國華 百勝雄師
迪士尼七金紀彩像錄片　沙漠奇觀　同場加映 神駒運雄記　映期無多 時間 2.30 5.15 7.30 9.45　下期美高梅彩片 脂粉牛郎　利舞台下期早場 大鬧天驚　樂宮明早 鐵漢柔腸

東方·金冠·金門·總統·大華·國寶·東城·快樂·新華·豪華
今天兩院 第二十天映　智多星巧劫鑽石庫　特麗七彩　行動驚人的爆劫巨案　愛華魯濱遜主演　今天獨家選映 美高梅巨片 流氓學生 緊張驚險 格連福特 薛尼波達　明早 東方 神探巢蕩·金冠 百萬元劫案·金門 裸體美人魚
今第二十八天　葡萄牙：泰利湯馬士·比利時：路易油芬尼·意大利：波維爾　橫衝直撞出重圍　七彩湖景　五場 國寶日日　明早 總統 皇牌特務勇破花旗 大華 七金剛再顯神通。國寶 十點半 玉女追兇。
今天最後　逃獄金剛　天皇巨星保羅紐曼 金像巨星佐治堅尼地　明映華納七藝巨片 湖海恩仇　明早 東城 游擊隊大戰 快樂 大情人 鐵漢雄獅戰
第二週映：緊張喜劇　百代公司榮譽發行巨獻　菲立李萊·嘉芙蓮史柏　鬍鬚捉賊　緊張中東！胡鬧又驚險！四個盜寶集團！擦槍到天！　由頭到尾令你笑個不停　明早兩院 血酒無名街 李察威麥傑作

如登本報廣告請電七三〇七〇八接洽

英鎊獲貸款支持 本港銀行界表興奮

渣打經理謂對港元債券不應有衝擊
滙豐經理說難確言對英鎊危機影響
政府今提出修正法案

【本報訊】本港銀行界對於英國之獲得二十億元貸款，以支持英鎊，均表興奮，但對此舉之長遠影響，仍須等待詳情之發表。

渣打銀行經理紀乃涵對此消息大表歡迎，但謂，對於香港英國之港元債券安排，不應有何衝擊。渠指出：「即使在貸款實際數額未宣佈之前，國際反響亦屬「良好」。余不以為現時再會有任何單方面之英鎊貶值。」

紀乃涵認為此舉與港元債券並無任何關係。「余以為在條件發表之前，任何人均不應輕視政府之計劃。如果需要保護，則銀行自然須準備付出多少代價」。

滙豐銀行經理桑達斯稱：任何增強英鎊之事均屬十分重要。最近之舉，自是受歡迎之安排。但三億八千萬鎊貸款不受貶值影響之必需步驟。非俟對新安排獲悉更多，極難確言其對英鎊危機將有何影響。如其性質為貸款，則從久遠而言，對英國之情勢並無益處，祇係以之滿付其他貸款，除了換得時間以解決其金錢之問題外，又回復從前。如支持關係于英鎊匯內收支方面，則有須管制外匯，若然，此係一不悅意之發展。

桑達斯又謂，英鎊危機根本上係信心問題。

最重要之事，係持有英鎊儲備之國家，特別係英人本身，是否對英鎊重建信心。

香港政府將於今日立法局會議時提出一修正法案，俾財政司郭伯偉有權自外匯基金項下借十六億元，此係向英政府兌換港元債券，以保障在倫敦之……

中共生產全面衰退 日貨乘時取代市場

香港進口貿易日貨已躍居首位

市場漫步　卜算子

中共生產全面衰退，日本貨品不但取代過去中共貨品在東南亞市場的地位，並且取代中共貨品在香港市場地位，這種趨勢，值得注視。

今年上半年日本對外貿易顯著加強，這是針對中共內部繼續混亂，生產全面衰退而獲得一個新的機會。過去十年間，香港的進口貿易，大陸貨居第一位，日本貨居第二位，但今年首五個月，日本貨已取代大陸貨從前的位置，而晉居第一位了。根據港府當局統計報告，今年首五個月，日本來貨九億四千七百萬元，比去年同期增加百分之十二點九，大陸來貨九億三千三百萬元，比去年同期減少百分之二十，這一增一減的演變，造成新的紀錄。

再把過去十年間大陸貨與日本貨進口比較——一九五七年大陸來貨十一億三千一百萬元，日本來貨七億六千三百萬元。一九五八年大陸來貨十三億九千六百萬元，日本來貨五億九千六百萬元。一九五九年大陸來貨十億零三千四百萬元，日本來貨七億六千九百萬元。一九六〇年大陸來貨十一億八千五百萬元，日本來貨九億四千一百萬元。一九六一年大陸來貨十億零二千八百萬元，日本來貨八億六千四百萬元，一九六二年大陸來貨十二億一千三百萬元，日本來貨十億零九千七百萬元。一九六三年大陸來貨十四億八千六百萬元，日本來貨十二億三千九百萬元。一九六四年大陸來貨十九億六千九百萬元，日本來貨十五億四千九百萬元，一九六五年大陸來貨二十三億二千一百萬元，日本來貨十五億五千萬元。一九六六年大陸來貨二十七億六千九百萬元，日本來貨十八億三千八百萬元。一九六七年大陸來貨二十二億八千一百萬元，日本來貨十九億九千四百萬元。

在上述過去十年間大陸貨與日本貨進口數字當中，值得指出的，第一、在一九五九年間，大陸「煉鋼」失敗，故此大生產曾陷入低潮，大陸來貨由一九五八年的十三億九千六百萬元降為十億零三千四百萬元，日本來貨相應增加，由一九五八年的五億九千六百萬元增至七億六千九百萬元。第二、一九六五年春，香港發生銀行擠兌的風暴，日本商人在香港推銷貨品小心翼翼，上半年日本商行曾經收縮放眼，下半年纔逐漸恢復，故此日本來貨十五億五千萬元，祇比一九六四年微增一百萬元。但大陸駐港貿易機構反為進一步加強控制香港市場，故此大陸來貨由一九六四年的十九億六千九百萬元躍增至二十三億二千一百萬元。第三、一九六七年大陸開始發生大混亂，生產開始萎縮，故此大陸來貨由一九六六年的二十七億六千九百萬元銳降為二十二億八千一百萬元，日本來貨由一九六六年的十八億三千八百萬元增至十九億九千四百萬元。

大家都知道，中國大陸與日本都是致意爭取香港市場的，因為香港是自由市場，沒有外匯限制，他們把貨品大量運來香港，目的是吸收外匯。預料今年大陸來貨比去年繼續減少，而日本來貨雖繼續增加，但增加幅度不會很大。

兩百貨公司合併商談 已暫告停頓

因中華不接受連卡佛所出價格

【本報訊】關於兩大百貨公司合併之商談，據了解，業已暫告停頓，因連卡佛方面所出之價，已為中華百貨公司所拒絕。

兩大公司之合併詳細計劃，有關方面未有公開透露，但中華百貨公司一位大股東表示，對方所出承購該公司股票之價格未免過於低估。

中華百貨公司之股票，大都係由幾家富戶所持有，昨日市值每股十九元。該公司不特擁有一座大建築物，且有大量流動資產。

中華百貨公司董事長馮秉芬稱：該公司未能接受連卡佛之建議，渠並謂，連卡佛將來如對中華百貨公司有興趣，可以在公開市場購買公司之股票。

歹徒砌詞行騙 婦人損失千元

【本報訊】歹徒詐騙手法層出不窮，昨日又有一名婦人被人騙去近千元現款及飾物，警方現正據報展開調查中。

據悉：昨晨一名婦人行經九龍咸田徑道，碰到了一名男子，對她說她的丈夫現已被警方拘捕，因為他涉嫌協助其兄偷渡入境，但如果她能給他一千元作「活動費」，則一切可以「擺掂」。這名婦人不虞有詐，乃在昨日下午二時，帶備三百元現款及一批金飾，總值約九百元，帶往深水埗鴨寮街與該名男子。

稍後她發覺該名男子已一去無踪，乃往警署報案，刻下警方正據報展開調查中。

歡迎「不存邪念」人士參加的活動 天體運動復甦 現招收男女新會員

【本報訊】曾經一度在本港偃旗息鼓的天體運動，最近經已復甦，今後，每逢星期日將有一次日光浴活動，在荒郊舉行。

據倡辦該項運動的香港日光浴會發言人表示：凡對天體運動有興趣，思想純潔，不存邪念的，不論男女老幼，均可參加該會之活動。該會除週日舉行荒郊日光浴活動外，逢星期日晚八時至十時舉行例會。

該發言人又表示：該會現仍繼續招新會員，對合家或攜眷參加者，尤表歡迎。參加手續簡單，祇要攜同身份証於晚會時間內前往九龍德興街六號三樓三A室，或撥電K六七四八九二，或逕函九龍郵箱八八三三號，當獲詳覆。

按香港的天體運動，早於一九三二年便開始，創辦人為一個熱心此項運動的德國人連伯氏，其後，連伯氏在青衣島設立了一個裸體園地，哄動一時。一九六三年一月，連伯氏逝世後，本港天體運動推動之人，曾沉寂過一個時期。至一九六六年九月，美國西部日光浴協會會長約翰遜夫婦抵港訪問，此間之天體會會員，才舉辦了一次室內裸體餐舞會，參加者男女均一絲不掛，以示歡迎。其後，該運動又沉寂一時，至最近才告恢復。

四教車團體聲明 無意增加教車收費

【本報訊】港九四個教車團體昨發表聯合聲明，說明無意增加學車收費。由於政府宣佈中期試及格之學習駕駛人，不再需教車師傅陪同，因而引起不少反響。部份教車師傅主張請政府撤回修改則例，而若干人則主張增收學費。

暑假遊台 收費廉宜

賓得旅運社

【本報訊】炎暑將屆，往年各專上學生多利用暑假組團返國觀光，費用相當低廉，因其膳宿多由有關方面介紹補助，據悉今年津助將有更改，對今夏往台之學生觀光團，尤以一些投機份子假借師生之名，魚目混珠，使顧客蒙受損失。賓得旅運社舉行暑假台灣旅行團，往返坐船一組，祇收六百八十五元，乘機往返一組，祇收九百伍拾元（凡學生均有特別優待），除往返交通及工本費，在台膳宿遊覽消費約三十元，住宿酒店雖非一流，但均以兩人一房，且有冷氣調節，收費之低廉，咸稱公平合理。誠渡假難得機會。凡擬參加者，請往九龍彌敦道五四四號十三樓，或電話K三〇二六一二、八八七六七五向該社洽詢。

由一位熱心公益的本港居民捐出的無線電視機，已於本月七日由英軍部

遊樂場遍設電視機 由無名氏捐贈英軍部安裝

新開隊安裝在大埔遊樂場內，讓該區居民欣賞無線電視節目。這位不願透露姓名的居民，捐出大批無線電視機分別安裝在港九各地區之遊樂場內，據大埔理民官馬禮樂表示：大埔區現已安裝了二十部由該熱心人士捐贈的無線電視機。圖為英軍部新開隊隊長少校將一部無線電視機移交與大埔鄉事會主席馬源常，左為大埔理民官馬禮樂。

晚唱　夏灣月

風水輪流轉 白牌佬當發

去年五月，港共要鬥爭香港，鬥衰香港市民，曾經用銀彈收買巴士佬、電車佬罷工，實行害到市民有車搭，唔番得工，搵兩餐都發生困難，此時也，好多大攬仔以為好制得過，簽名罷工，而字咁手領「慰問金」，直至一年後之今日，那些大攬仔至知道搭錯賊船，後悔莫及，現在想求番份職，難過登天。

且說當時一部份巴士佬電車佬罷工後，每日出車減少，交通自然擠迫，此時也，九人車應運而生，由尖沙嘴至中環，收一元，灣仔至中環，亦要五毫至有交易，市民迫於無奈，唯有一邊咒罵「仆街」，一邊左「仆街」，害得好慘」之外，忍痛乘搭，於是經營九人車者，無不揚到笑口常開，盤滿缽滿，有人一個月就賺到一架車，後來九人車越來越多，結果大家減價，不論遠近，上車五毫，呢條水，食到今時今日，都可算發得時間耐矣。

但係風水輪流轉，發完九人車，現在又輪到發白牌車了。因為交通新例，考中期試過關之學車人士，可以毋須再請有牌師父坐在身邊，求其有個三年牌之揸車師父，便算合法，於是，益咗白牌車。

過去，白牌佬揸車做生意，戰戰兢兢，因為分分鐘會被抄牌，控告，罰款，嚴重者，削停牌，所以，揸白牌車揾食，實係分分鐘提心吊膽，擔着驚發夢都係上法庭，對住「白神」苦口苦面。

今後，形勢大好矣，因為佢地個個都有三年以上駕駛牌，可以做車師父，祇要在車後掛起個綠色「學」字牌，就可以搵個學生教吓，堂堂正正，做其師父仔，租揾牌車，每個鐘五元，加學費三四元，則有八九元收入，香港不少中期試過關之「學生」，佢地唔使正式請有牌師父，因為有牌師父多數生意好，要約期二三點又話唔得，三點又話唔得，好麻煩，但係搵個師父仔就唔同，人車租埋，叫起手就揸手，求其揸起綠色「學」字牌，便可。

風水佬話，八年你十年，但老夏預言，白牌佬從此當發，則馬上應驗，不久將來，馬路上風馳而過之綠色學字牌車，盡白牌佬之車也。

從今而後，白牌佬發矣，佢地唔使在馬路上兜圈揾客，自有學生上門求教，呢條水，又係會一路食落去，好似九人車一樣，食到山長水遠也。

此種有牌之教車師父仔，以後永遠唔使再接到警察兜客、非法營業之告票，佢地還得神落，但法庭亦慳番不少人力，因為少咗好多告白牌車之告票也。

兩個最高的金價

本報記者黃劍恒

【本報特稿】本月七日，讀到一篇有關半年來K金期貨市的一篇論文，其中的第二段，有謂「港金創廿年來高價」，指出了本年三月九日的K金每司兩二七九．七五，十五日再升至三二九，十八日整個市場熱烘烘，價格登上高峯，達到三三四元，創香港近二十年來最高價，是的，自一九六七年十一月十八日後，四三三元這個K金期貨價，確實是近年來少見的新高價，比諸三月九日的二七九．七五，其升幅確實也升了四六．二五，不過，我卻翻出了近廿年來的金市最高價，卻并不是本年三月十八日的三三四，而是一九四六年二月十日和十一月的標金價六二〇，圍K金價是五九一．二元。

勝利後（一九四五年八月），本報延至一九四六年二月五日，才告復版，復版這一天，標金價報六〇〇元，六日報六一〇元，七日報六〇〇元，八日報五七八元，九日報五九〇元，十日及十一日，報六二〇元，上述價，係在春節假期前後，至於本報的第一篇「一週金市」……

標金（九九）	最高價	最低價	差幅
十八日	五四九	五二〇	二九．〇〇元
十九日	五四九	五三五	一四．〇〇元
二十日	五四一	五二六	一五．〇〇元
廿一日	五三五	五二一	一四．〇〇元
廿二日	五三九	五三二	七．〇〇元
廿三日	五六五	五三三	二三．〇〇元

以上，祇是一個月中的廿天時間，迅起驟落中的幅度。

上邊的最低價，比諸二月十日及十一日的最高價，每司兩（標金）已有了差幅九九．〇〇元，亦即是說，由同月十日至廿一日，祇有十六天距離時間，起跌幅度，已大至九九元，六二〇標金價，圍九五四（K金），仍高至五九一．二元。

一九四六年二月廿八日，標金每司兩跌至五〇五元，比諸同月最高價六二〇元，其起跌幅度，更大至一一五元。

再拉近一點，談談一九四九年五月中下旬的K金市遭一時期，剛在嚴禁報紙刊登金市時期，（見本年五月九日當年金市筆難宜一文），K金折在當年五月十九日已升至四五〇邊沿了，到了廿一日（週六），更竄升至六三三元（計算法是九成金補一成）。貿易場迫得停止買賣，中經漏夜開會討論，才議定以四七〇折價結算，遭一洪峯，是由六三三元折價，一折價，每司兩折了一六三元，六三三元圍九四五，是K金價每司兩已圍至六〇四．一三，這是金市或K金市的另一高潮。

又一并說另一個金市洪峯吧。一九四九年九月十六日，K金最低價，見過二八八元了，在英鎊貶值後（一九四九年九月十九日後），K金價由十六日的二八八，即亦陡升至三五〇，突升六二元。

上邊兩個金市最高價，一個是一九四六年二月十日和十一月的五九一．一二（K金價），第二個是一九四六年二月廿八日跌至五〇五元，比諸上週的六二〇元，突跌一一五元。總的來說，一個最高價作為五九一．一二，第二個是高價六〇四．一三，以三四為例，瞠乎後矣，實不能稱為廿年來新高價也。

另有金市狂潮，係發生於東西柏林之冷戰，及南北韓戰爭，及麥克阿瑟被撤職等新聞刺激中，暫不擬多事贅列。

至於一九四五年八月中旬至一九四六年二月五日以前……

挽留戴督連任呈文 首批已轉送英聯邦

先後收四百六十七件在整理中

【本報訊】據官方消息，截至目前，政府共收到四百六十七件社團與個人挽留戴督連任之呈文。大部份呈文，由華民政務司署翻譯後，經於五月十六日轉送倫敦聯邦事務部。其後所收到之呈文已在整理中，不久即寄往英國。此等呈文，來自社會各階層，各專業團體，各宗親或同鄉會，以及街坊組織。

時新鮮果舉行金山橙特價週

金山橙新水時期經已過去，味道漸見甜蜜，時新鮮果公司舉行金山橙特價週，優待顧客。新到貨味道甜蜜可口，最合夏令需要。據時新鮮果公司發表，該公司昨日起至本月十五日一連七天，舉行金山橙特價週，主要特價貨如下：㊀最佳金山橙（一一三庄、一三八庄、一六三庄），原箱四十三元，半箱廿一元半，㊁美國佛州甜橙原箱四十二元，半箱廿一元。金山橙已無須介紹，新貨水份足味鮮甜，兩店均以最佳牌子且經嚴格揀選，本品質絕非普通販賣所可比擬。佛橙產自美國佛羅列達州，汁多，味道清甜，尤合夏季之人口。時新兩店備有貨車多部，不論多少遠近（市區山頂郊區除外），均迅速送到。時新公司（尖沙咀、沙田新浦崗官塘等）貨向最齊備，現有萍果啤梨紅旗蜜瓜西柚西梅木瓜蜜瓜椰子水蜜桃及菠蘿荔支提子，昨日又有加拿大車厘子飛機運到，每磅八元六角，尤為合時珍品。

倫敦金跌幅廣 K金價跌五元

挫跌，今晨，可望企住。

昨市，K金走勢：開三〇八，收三〇八．二五，最高三〇八．七五，最低三〇七．七五，跌得唔夠「搭」，K金市特色（昨市）：㊀去大息六角，㊁上牌現貨交收四一五〇司兩，係年來所少見，㊂交現者，只大陸帮一家字號，已達三千多兩。

今晨，K金市，開低價三〇三，比昨收市價，實跌五元，隨由隔市淡友見利微進，截稿時（九時四十五分），再回上三〇三．六二五，其走勢……

今晨，英鎊漲後小回，外圍金價再續行下跌（見另表），倫敦金跌一零五美元，下跌得最犀利。電鈔價，見另表，多數……

工商晚報金鈔報價

民國五十七年七月十日（星期三）

K金價	303.00
易水	14.00
曾旗	6.09625
大旗	6.10
美單	6.1175
通天單	6.115
加單	5.675
日元（每萬計）	162.575
宋紙（每披索計）	1.45
大坡	1.985
細坡	1.98
正暉（每百元）	60.00
葡幣	.98
正鎊	14.64
澳洲元	6.80
泰幣（每百元）	29.10
台幣（每千元）	145.00
買紙（每千元）	32.00
瑞士金價（每安）	39.50—40.00美元（跌）
倫敦轉賬鎊	2.3876美元（縮）
告老士	2.3881美元（縮）
倫敦金價（每安）	39.80美元（跌）
巴黎金價（每安）	44.46美元（跌）

（晨九時半報價）

紅牌坊及象牌蚊香 下月舉行第三次抽獎

據日本富茂齊拉株式會社發表，該社榮譽出品港澳總代理力生行，經銷紅牌坊蚊香、象牌蚊香等，風行港澳，因出品優良，顧客樂予選用，故銷量大增，所附獎券，尤受人歡迎。去年第一次幸運抽獎，在大會堂請蕭芳芳、李敏、李寶瑩等紅星主持。第二次幸運抽獎，今年五月，請立法局議員胡鴻烈，公共關係學會會長鄭郁郎，天天日報社長韋基舜，明燈日報社長李會桃，華僑日報採訪主任汪石羊，工商日報港聞主編莫輝宗，麗的電視新聞室主任潘朝彥，艷影星范麗、方心、張鷹珠、鄭文芳等，假大會堂嘉頓餐廳舉行。抽出頭獎二名，二獎四名，三獎二十四名，入圍獎二百名。頭獎歐陽政，住新界上水坑頭村，簡瑞英住荃灣圍門口村一零二號二樓，各獲七立方尺雪櫃一隻。二獎黃玉貞住九龍天光道警察宿舍B座四號二樓，單澤鈞住元朗大棠道七號，趙鈞住粉嶺聯盛街廿六號四樓，舒國忠住荃灣新村街半山愛大廈七樓卅九號，各得十二吋電視機一座，三獎二十四名，各得家庭牌蒸氣熨斗一個，入圍獎各得富茂齊拉電器蚊香等獎品一包。頭二獎業于上月在九龍柯士甸路日立牌港九總經銷門市部，由力生行經理李柏如親自頒獎。第三次幸運抽獎，定期下（八）月十一日舉行，幸運用戶，幸勿交臂失之。

紅牌坊及象牌蚊香得獎人領獎後留影

家庭牌熨斗 受普遍歡迎

本港力生行總代理之日本最新出品家庭牌蒸氣乾濕兩用熨斗，自動噴水，自動調節，安全可靠，保証不損任何衣料。曾先後在香港中環永安公司總店、九龍彌敦道分店及銅鑼灣大丸公司總店，舉行示範表演，示範期間，折優待，每隻特價港幣四十六元八角，據稱：該家庭牌熨斗，最大特點，輕巧不需用力，即能熨得平正如新，用電較普通熨斗省三分之二，故為尚家庭主婦，均當場採購。

1968年新馬典　董平

（七卅）

嘉驊 CHANTEK

棗色，雄性，三歲，高十五掌一，現隸米曲凡里馬房，馬主王有典，本季出賽三次，跑六化郎第三一次、落第二次，第一季獲獎金二千五百元。季後晉級A班。

……試跑情形……

日期	路程	分段時間				總時間	騎者
3/1	一哩	38	34.4	32.1	30.1	2.15.1	助
10/1	一哩	38	34	32.1	29	2.13.1	助
17/1	六化郎	34	32.2	28.3		1.35	華
26/1	六化郎	35.2	33	29		1.37.2	助
3/2	六化郎	35	31.3	31.4		1.38.2	影
9/2	六化郎	33	30.2	30.3		1.34	影
16/2	六化郎	36.2	31.4	32.1		1.40.2	影
21/2	半哩	30	30.3			1.00.3	影
27/2	半哩	33	31.2			1.04.2	影
29/2	半哩	31.1	30			1.01.1	影
（註）三月二日出賽六化郎四十碼落第。							
7/3	半哩	33	31.3			1.03.3	影
（註）三月九日出賽半哩一七〇碼落第。							
14/3	半哩	32.4	30.4			1.03.3	影
20/3	六化郎	30	31	30		1.31	影
（註）三月廿三日出賽六化郎四十碼跑第三。							
27/3	六化郎	34.1	33.3	32		1.39.4	影
30/3	一哩	36.2	33.4	34	31.4	2.16	影
2/4	一哩	36	38	28	30	2.12	影
5/4	一哩	34	32.1	32.4	31	2.10	影
10/4	一哩	33	32.2	30.3	29.4	2.05.4	影

……出賽結果……

日期	路程	負磅	騎師	場地	排位	（沿途走位）
2/3	六化郎	147	彭利來	快	8	6　7　8
9/3	五化郎	147	彭利來	快	4	7　7
23/3	六化郎	147	彭利來	軟	10	4　4　3

跑出時間	（分段時間）	勝負距離	與同賽馬
1.18.3	(3.3　24.1　24.1　26.3)	7—M	歡樂年年、生利、虎將、安家。
1.00.3	(10.4　24.4　25)	7—M	順利、一氣呵成、鑽寶、金鑽。
1.20.2	(3.4　24.1　25.2　27)	3—2	甜心、飛燕、事必利。

……評語……

身裁短而腰長，步開得闊，頗有彈力。翻步不急，故非短途材。肌肉長得頗好，而骨格不甚雄偉，故以中距離較宜。一哩最佳，其餘六化郎四十碼及一哩一七一碼可應付。

是為中班以上之馬而非熟者。在A班裡，如遇對手不强，爭中距離，頗有機會。網第五班以內，將隨時可勝。

ST. MARGARET'S GIRLS' COLLEGE

聖瑪加利女書院

1968至1969年度招考新生通告

班級：英文中學F.1至F.5（會考班）
英中五商科班
英文小學部P.1至P.6

報名：由即日起（入學試日期在校內公佈）

校址：九龍：1.九龍塘界限街118至120號（近聖德勒撒天主教堂）電話：823431
2.九龍猪太子道229至231號。電話：647485
3.九龍塘界限街105號。電話：820605
香港：薄扶林道保德街33至39號（近大學堂）電話：457621

註：本校一九六八至六九年度天主教學生獎助學額同時接受申請，新生可赴上述各校校務處領取申請表格。

普立茲新聞圖片獎
首次由亞洲人獲得
介紹日記者長尾靜贏得殊榮的作品

•江謙譯•

本期筆者要介紹的是一張獲得一九六一年普立茲新聞獎的圖片，作者是一名日本籍記者，是普立茲獎創立以來第一次由非美國人而獲得。在一九一七年創立的普立茲新聞獎，四十三年來都是美國人一手囊括，這個傳統直至一九六一年，始被日本人長尾靜所打破，不但替日人爭了一口氣，也為亞洲人獲得一項光榮。

現年卅五歲的長尾靜，在拍攝這幅得獎的圖片時，只有廿六歲，當時是受聘於日本「每日報」當攝影記者，在一九六一年十月的某一個早上，他與一名同事被派往選舉廳採訪一次政黨領袖的選舉大會，他的工作是專門負責攝影，長尾靜與十名其它報館的攝影記者被安排站在一個靠近政黨領袖的攝影台前攝影，由於地小人多，拍攝工作進行得非常困難，長尾靜好不容易才拍了十餘張黨領袖的面部特寫圖片，當時他的相機只剩下約兩張菲林，他也準備先把這兩張菲林映完，然後再換一筒新的菲林，正當他舉起相機正圖繼續拍攝政黨領袖的面部大特寫鏡頭時，突然有一名年約十七歲的青年，手持一支長約三呎的長茅，衝到社會黨的黨魁淺沼稻次郎的身前，以利茅向他的腹部猛刺，對於這種突然而來的措施，淺 稻次長的保鏢也不及提防，致淺沼稻次郎當堂被刺受傷，鮮血由腹部潛潛流下，這批站在競選台前的記者見到這個鏡頭，自然不會放過，紛紛衝前爭取鏡頭，當時只有長尾靜與其他兩名攝影記者沒有衝前，但是衝前攝影的記者因為你爭我擁的關係，大家都未能掌握到這個千載一時的機會拍得這張珍貴圖片，反而頭腦冷靜的長尾靜，他卻避開了人牆，找得一個空隙，恰巧在這個時候，這個年青的兇手，又企圖衝前以利茅向淺沼稻次郎身上猛刺，長尾靜此時掌握了千載一時的機會，連接兩下快門，拍完他相機內僅剩下的兩張圖片，其中的一張，就是本期刊出的一張獲得一九六一年普立茲新聞圖片集的照片，對於長尾靜這種臨危不亂和冷靜的頭腦能掌握時機，是極值得學攝影的人，尤其是從事新聞工作者予以借鏡的。長尾靜當時唯一攝得這個珍貴鏡頭的一名攝影記者，所以昔日的「每日報」以整頁的篇幅刊登這張圖片。日後，全世界的大報章及雜誌，均轉載這張珍貴的圖片，長尾靜這張圖片曾獲得多項國際影藝協會頒發的榮譽，但最高的榮譽是一九六一年的普立茲新聞獎。當時長尾靜是配備一二七米厘，四點七鏡的相機拍攝，曝光時間是百分之一秒，用十一光圈，以天然光拍攝。

普立茲獎是全世界從事文藝及新聞工作者夢寐以求的一種最高榮譽獎，新聞界及文藝界對獲普立茲獎的殊譽，好比好萊塢的明星對於獲得奧斯卡金像獎一樣的重視，因為一旦獲得一屆普立茲文學獎或是新聞獎，得獎人不但在美國聲價十倍，就是在國際文學界或新聞界的地位亦提高不少，它的榮譽是僅次諾貝爾獎金的一種殊榮。

普立茲獎，是在一九一七年創立的，迄今已有五十二年的歷史，得獎者的作品必須每年經普立茲獎特設委員會推薦後，由哥倫比亞大學的董事會頒發，項目種類亦有多種，大別可分為文學獎、新聞獎、音樂獎。在新聞獎中又分為國際新聞獎、地方新聞獎、公共服務獎、國內新聞獎等多項，在文學獎中又可分好戲劇文學獎、小說文學獎、非小說文學獎。音樂亦與爵士音樂獎及古典音樂獎。每一次獎的得獎人都可以獲得一個金質獎章及一千美元的現金獎。

潮退了（沙龍學院同學作品）劉華作

后海灣獵影記

鄧士源

在假日裡，沙龍實習攝影學院，老師率領我們到戶外實習。早上，據天文台的報告：下午，天氣預測，間歇有陽光，由於同學們抱着濃厚的興趣，決定下午三時出發，車向青山前進，途經青松觀，稍事逗留，便續向后海灣拍日落。移時，驟然陰霾四佈，太陽躲在雲層深處，透不出光，下車等候時，鐘聲響六下，仰視空際，晚霞織錦，太陽從左邊空際射出光芒，大家的心情怡然寬暢，希望機會來臨，因為戶外實習，要具備天時──地利──人和的互相配合，與燈光攝影時刻可行，不受自然環境限制者，框然不同矣。這時候，老師企立海濱市場的一端，凝視俯視灘邊的人事活動，他手持相機在觀景框察，採取適宜角度，並且指示我的角度位置，於是我也依樣胡蘆，體驗鏡頭向角的效果。我也明白了，人們眼睛的視覺，景物周圍是異常遼闊的，祇有從觀景框裡擇適當的角度，較為適合自己的意圖。潮水逐漸退下，艇戶人家，迫得引至水深處寄泊，而艇戶人家應用物品，不得不屑上小艇多作輸送工具，也有孩子徒步返船去，於是在人事上已告解決，祇要鏡頭向準目標，按動快門便可，正好拍，捕捉現實生活的好題材，刻劃勞動者的生活片段，人應該掌握自己的生活，不會輕易被環境中不利因素而影響吧。同學們在這理想的環境下，拍了不少非林，直至七時四十五分興盡而返。

刊出「潮退了」的一幀是劉華同學作品，主體人物正如上述的現實生活題材拍攝的對象，為着加強畫面的刻劃，因此利用紅燈非林「與原底印製作色盲片」中途曝光引致雙綫的效果，憑此原底片，配合人物多些白綫條，不致單調感。

香港卅五米厘攝影研究會 六屆國際攝影沙龍 彩色作品十八截止

香港卅五米厘攝影研究會主辦第六屆國際攝影沙龍，將於本年八月在大會堂展出，其中彩色照片及幻燈片組已定於本月十八日為最後截止收件日期，七月廿日初選，廿一日復選。彩色照片評判員為陳仕森、馮志平、辜昭湖、何蕃、葉樹等五位，彩色幻燈片評判員為陳永年、陳汝恒、朱濟權、何緩、盧其柏等五位，每組除有金牌一面，銀牌三面，銅牌六面，獎狀十二張，另有許忠特獎一個，給予全套四張全選之最高分者，PSA金牌給予全場最佳作品。

凡參加者不論入選與否，均可獲贈全世界最精美之展覽目錄一本，參加表格，除香港洛克道大觀樓該會會所外，九龍彌敦道三一六號藝風攝影器材，及吳淞街五號九龍生活器材均有分發。

淺沼稻次郎被刺，為日記者榮獲普立茲新聞圖片獎的作品

沙龍實習學院 新班十五開課

沙龍實習攝影學院第十七期已告結業，現屆暑期各班新生，定本月十五日開課，院址：尖沙咀加連威老道六十四號二樓，報名電話K六七九七一五。

中青攝影學會主辦 首屆國際幻燈片 香港區入選名單

香港中青攝影學會主辦第一屆國際彩色幻燈片展覽，昨「七日」在「市政局會所」該會禮堂舉行公開複選，蒞臨參觀評選的來賓、影友及會友異常擠踴，場面熱鬧。評選前，首由會長蔡國雄致詞，繼由沙龍主席李瑞民報告籌備經過，本屆收到彩色幻燈片一千三百餘幀，參加的攝影家來自世界四十多個國家及地區，而本港影友更熱烈支持，詞畢，評選開始，是屆評選委員為陳修瑜、譚錦超、蔡國雄、何藩、許福明等五位，經過慎重的評選，結果如下：

香港區入選及獲獎名單先行公報：入選四張者：劉琪（獲得本港幻燈片全套積分最高獎）、譚美雲（獲一銅章）、梁波、謝健邦、番根、劉漢儒。

入選三張者：李歐強（獲一銅章），陳銘（獲一銅章），伍于琛、鄭健民、王道深、梁倫來、吳振亨、譚炳森。

入選二張者：林國華、陸兆鑑、陸東、盧健良、藍志清、李恕祥、蕭顯揚、黃煒璽、何錦發。

入選一張者：何綏（獲得全港最佳獎），謝秦德（獲銅章）陳黨如、盛振潮、張杰霖、李來香、余秉宇、李忠爲、何國英、劉葆炎、陳祖揚、徐惠欣、趙善泉、馮坤儒、謝少君、陳熾明、鍾子良、彭培賢、湯兆顯、余耀根、張應潮、劉冠騰、馮順本、石竹、MR. WILLIAM GLASS、李榮夫。

觀塘社區中心 季賽成績

觀塘社區服務中心攝影組本年度第二次季賽，日昨邀請攝影名家陳錫鏗、劉淇、任適三位擔任評判，結果如下：甲組：第一名：盧俊文（二對二），第二名：李周行（迷離），第三名：胡燕之（呢喃都唔錯），優異：盧俊文（奔），（同眸）。乙組：第一名：梅灼培（生活的足跡），第二名：陳焯鑾（天真無邪），第三名：簡堅（孤舟），優異：李瀟慶（歡樂年華），江其培（輝煌大道）。

又該中心攝影組本月份活動，十一日黑房技術講座中途曝光，十八日燈光人像攝影，二十一日戶外攝影，目的地另行公佈，二十五日本月份月會。

香港卅五米厘攝影學會 考獲名銜作品

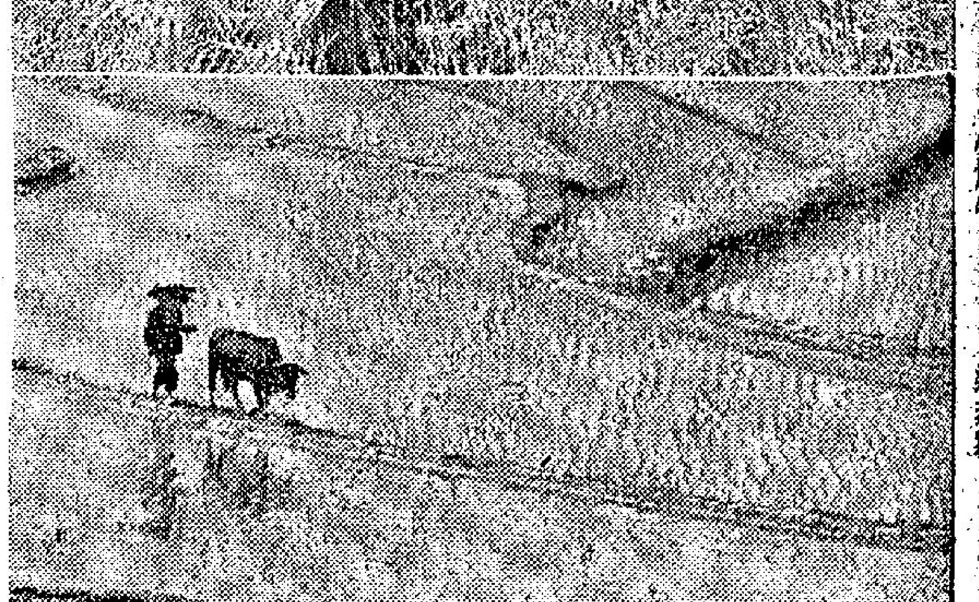

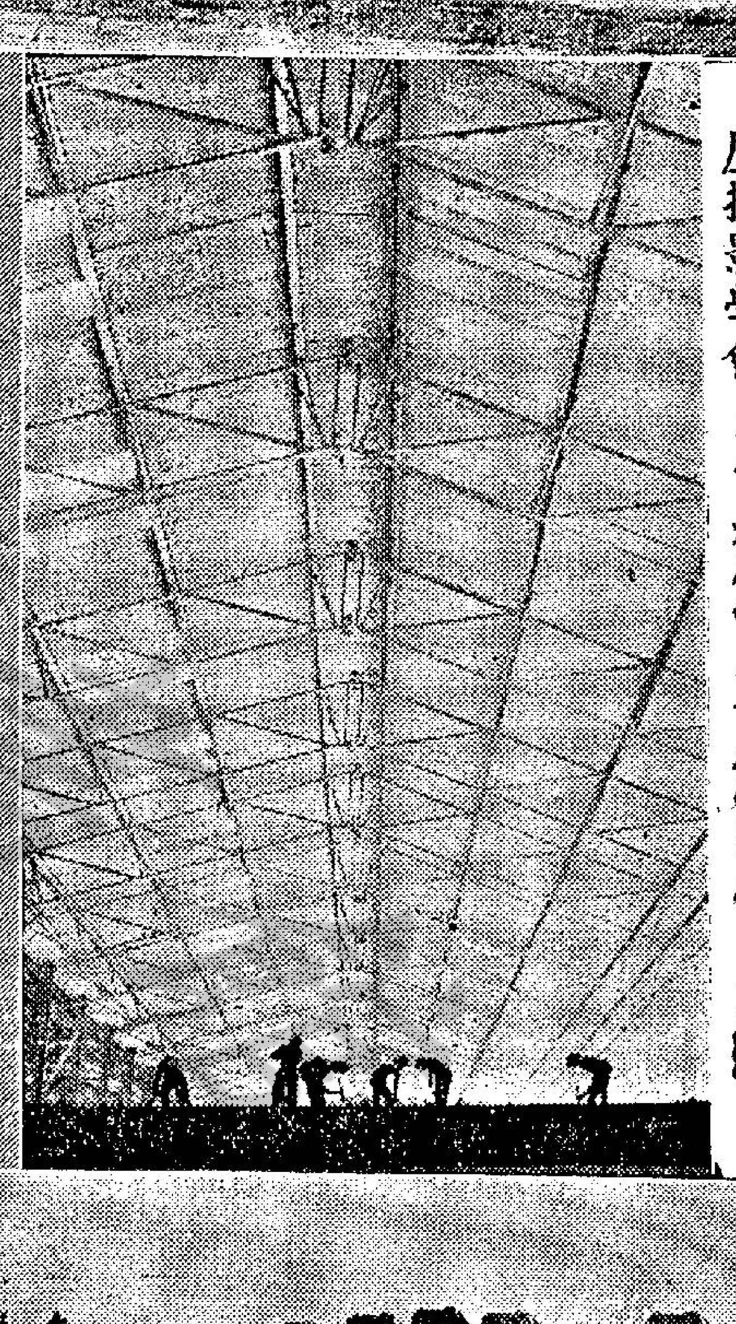

造作與自然 兩種攝影各異其趣

自「造作攝影」和「自然姿態攝影」的分別，因為這兩者的性質是斷然不同的。所謂「造作攝影」，其攝影及被攝影者，雙方都預先有了攝影的存心與觀念深印腦海中。既然有了這種觀念，則拍成的照片，大都也是裝模作樣，失卻了本來姿態的真趣，常人見到也會感到有點不對，有經驗的明眼者更一望而知它欠缺了自然的藝術成份。這類攝影，尤其是拍眾多的人物時，各人比肩坐立，受着經久的擺佈與安排，當不願露其疲倦與呆態，及顯得倦的表情與態度，用這個方式得來的照片，祇屬紀錄性的東西，並沒有什麼值得長期欣賞的藝術價值可言。

至於個人的造作攝影，則比較容易處理，也多少可以具有藝術上的價值，這因為單人與單人間比較容易控制，而且兩者的情感與姿態，不斷變態，及到被攝者領其轉變，攝影者可以偶一忘形，就會忘記其所以然，而流露出其真我。只要攝影的人耐心窺伺，時機一到，意識或情緒自會來臨，此時即迅雷不及掩耳手法，拍攝下來，每每可以獲得具有生氣的自然姿態人像。

至於所謂自然攝影，主要目的是攝得對像的自然姿態和表情，這樣，就應該在拍照片，不要讓被拍照者知道，這樣才可以流露自然，拍照的人應該隱藏其相機，表面上並無攝影的意圖，同時預先校準機件，耐心等候，一遇到己意的姿態或感興趣的動作時，便迅速地偷拍下來，如果那種具有意義的鏡頭，更可以作連續多幅。因為人人的意識和靈感不同，因而取材也不相同，或得或失，都是有異，諸攝影者的賦性與修養，這正說明了藝術領域既深且廣的道理。

香港攝影學會 六月月賽 各組成績

香港攝影學會六月份會員月賽，已於上週在會所舉行，由超美、蘭員、唐素沂、李永堂……評選，得獎作品及作者姓名公佈如下：

黑白照片甲組：冠軍「逃出風沙」何詠猷，亞軍「田作」羅炳侯。亞軍「往事如浮雲」羅炳侯。季軍「門」馮榮坤。優異：「佈障展翅在枝頭」左永祥。黑白照片乙組：冠軍「玉女心聲」梁長泰，優異：「雨日超市」潘展。季軍「雨日超市」潘展。優異：「形影不離」任杜鉎、「歡樂童年」何詠猷。

黑白照片丙組：冠軍「涼亭一角」蔡日培，季軍「街頭夜市」韓龍灝。優異：何景常。

彩色幻燈片乙組：冠軍「螢海輕舟」一張錦濤，亞軍「發振亞」。彩色幻燈片甲組：冠軍「避風塘之夜」譚美雲，亞軍「冰輪」，優異：「蓉信者」梁約翰，季軍「雨日歸途」李兆佳，優異：「吉口夜市」劉淇，季軍「如影隨形」趙燕本。

談頓……價格

可以在公開市場購買公司之股票。

中華百貨公司董事長馮秉芬稱：該公司未能接受遠卡佛之建議，並謂，遠卡佛將來如對中華百貨公司有興趣，……

勝利後（一九四五年八月），本報延至一九四六年二月五日，才告復版，復版這一天，標金價報六〇〇元，六日報六一〇元，七日報六〇〇元，八日報五七八元，九日報五九〇元，十日及十一日，報六二〇元，上述價，係在春節假期前後，至於本報的第一篇「一週金市」……高至五九一．二元。

一九四六年二月廿八日，標金每司両跌至五〇五元，比諸同月最高價六二〇元，其起跌幅度，更大至一一五元。

以上，祇是一個月中的廿天時間，更起伏落中的幅度……來新高價也。

另有金市狂潮，係發生於東西柏林之冷戰，及南北韓戰爭，及麥克阿瑟被撤職等新聞刺激中，暫不擬多事贅列。

至於一九四五年八月中旬至一九四六年二月五日以前……不過，可以……

……七五，跌得唔嘭「搭」，K金市特色（昨市）㊀：去大息六角，㊁上牌現貨交收四一五〇司両，係年來所少見，㊂交現者，只大陸帮二家字號，已達三千多司両。

今晨，K金市，開低價三〇三，比昨收市價，實跌五元，隨由隔市淡友見利吸進，截稿時（九時四十五分），再回上三〇三．六二五，其走勢，……

工商晚報
中華民國五十七年七月十日 星期三
農曆戊申年六月十五日
第六頁

祇屬幻影，並非真實

兩種可扮的鬼魂

・珠麗・

預知，鬼，是可怕的東西，是人所不能了解和它，能使心臟稍弱的人，猝然而斃。又使人談之毛骨悚然，不過，照科學家的解釋，有些鬼怪只是視綫的幻影，並非真鬼，任何人都可以扮鬼嚇人，而這種鬼，却常嚇得人透不過氣來。

人們對飛碟的傳說可能發生懷疑，但數以百萬計的人，却曾目擊鬼怪的出現。發現鬼影的人，不一定是神經緊張，孤獨的就是富有判斷力，神經正常，觀察力和反應都很好的人，也有親睹鬼怪的機會。通常他們不會向人說親眼看見鬼魂，因怕別人會笑他想像力豐富的，未親遇鬼的，都會笑說鬼怪根本上是不存在的東西。不過，現代的科學已証明鬼魂的確存於世上。

那些數以百萬計的人們，所看到的，不是幻想。科學家解釋在他們面前出現的古怪形和，稱為「隨影」，這是人類的肉眼確可看見的，它有簡單的解說，但是因為我們中的大多數人都不予注意，這些隨影能使最大胆的人怕得要死，尤是這些影出現於陰森的黑夜。

其中一種影稱為「史雲度的鬼」，四十五年前，美國心理學家史雲度第一次形容這種隨影的真相。它是任何人都能製造出來的，不需什麼古怪工具，一支檯燈即可。你可以請幾位朋友，到你的客廳中，欣賞這隻鬼怪。

必須選擇一個沒有月色的夜晚，小心地把窗簾拉好，使室外的燈光，無法洩入室內，而也避免受偶然的車頭燈所破壞，集合所有的人在檯燈之下，必須有一人司亮燈和熄燈之責。

第一，每一位參加者，必須在實驗開始之前的十分鐘，留在室內，才能完全習慣室內的黑暗，而每一位捉鬼者，必須定地看着那盞燈，不須直接望看它，他們一定安靜下來，不要讓眼睛到處打轉。這是在亮燈之前必須步驟。好了，負責亮燈的人，把燈兒亮它整整一秒鐘。

然後立即把它關掉。不久之後你可以看見一種駭人的影子，浮現出來，這些鬼怪的形像會持續一段時間，當燈光亮起的時候，你不只不能清楚每一件事物的真正形狀，同時，在短暫的亮燈時間內你經直不能注意燈光，它的效果是使人驚惶失措的。燈熄滅了之後，你仍能清楚地看到室內的情景，好像燈光重新亮起一樣。

假如要欣賞其他怪異當的形象，可在燈亮之時，用手掩着一眼。當鬼影呈現出來，被掩着眼睛，不期然要脫離手掌的掩蔽。這樣反應，正如一個人在黑夜的墳場看到鬼怪；必須兩眼發光地，驚異地看着它，假使有人在深夜裏經過一處墳場，當他面對巨大的白石墓碑時，而月亮剛從雲端映露出來，他趕步快走，不幾分鐘，他會驚懼地見到一具明顯白色形象，明顯地在黑暗中呈現在他的面前。那是他在明亮的月色下看過白墓碑，另方面由於環境的影響，使他不期然創造一隻鬼怪。不錯，這是他確切地看到的，但是，只是隨影而已。

鬼怪呈現你的眼前，仍有一種可能，當你目送一具屍體放入棺木的時候，定睛地看着它，然後立即在黑夜中外出，這樣，死者的面貌，可能再出現眼前。

黑暗、墳墓、洞穴、棺材、月亮、悲慟和罪惡在一方，光亮、高山、愉快和忠誠在另一方面，兩者都有關連。我們常見到這樣的句子：「影子的形狀」，「黑色的魔術」，「黑夜的交易」，「黑夜的能耐」。

在另一方面，我們亦談及：「兩種黑東西，不會形成一種白東西」，這清楚地指出，人們對黑暗有不可名狀的恐懼。

我們對自己的反應，有着正常的自信心，它可指示出接近的危險。假如我們站在一塊田野的中央，自然不斷警告自己可能遭遇到一隻蠻牛或一輛失去控御的飛車。又如果我們在一所黑暗的房子中，而聽見地板下有抓挖之聲，在找到原因以前可能驚慌一會兒，因為我們看不見那地板之下，可能隱藏有一些怪異的東西，突然而來的東西，亦可使我們驚惶失措，因為，或者它使我們無法先作準備。打算在日間，如果有人靠無聲息地站在你的後面，而你以為自己是單獨一人的時候，你都會被嚇了一跳。黑暗可以喚起一些鬼，或者能猝然致人死地的東西。

眼科專家對於這些鬼怪，甚感興趣，因為，還是以證明角膜的血絲，其實是生長在整光系統之前面，將光綫印在血脈的形狀上，而生出幻覺。

但是，這種現象足以使人產生無限的恐懼，尤其是住在醫院中的病人，那盞小小的紅燈，常使人感到有鬼魂出現。

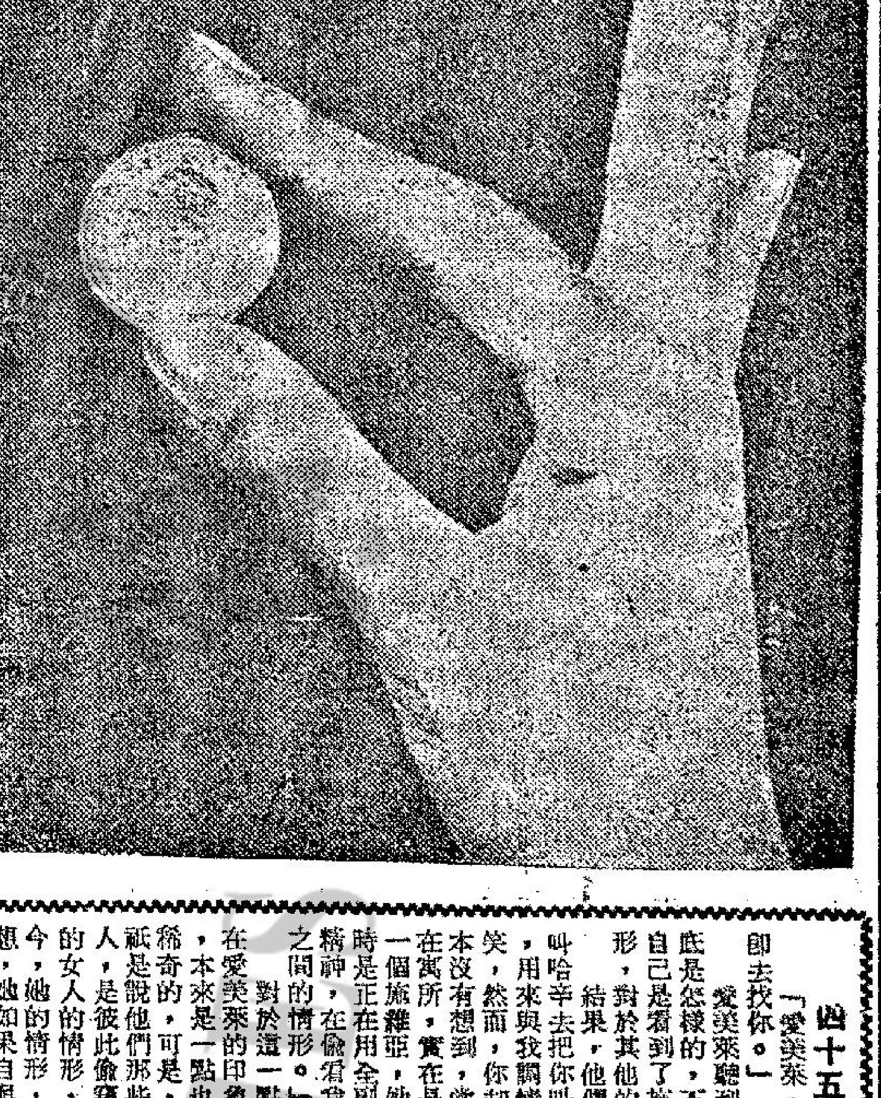

人海傳奇

「嗯，我不曉得，」當特說，「也許他們是尋着我來打賭，也許他們所賭的不過是一包煙而已。」

她笑了，她的笑中，多少帶有一點嬌羞，不過，他知道，像她那樣的女子，是一定不會害羞的，後來，她反而將自己的嘴放到他的唇上去，那麼，那些傢伙，到底是有沒有看到這些情景呢？當然他們是看到的。

後來，她難為情的說：「好了，你贏了。」

當特呢，到了這個時候，反而是有點不自在，同時，更不知道自己到是做了一些甚麼事情。

就在這個時候，他感到自己的身上，吃了一擊拳頭，他的身體，更是當場跌倒在地上，他這時才看清楚，原來有一個年紀老的人來打他，到了這裏，他才知道是惹了麻煩。

幸而史丹利及時過來排解，才沒有發生更大的糾紛。

後來，他們又開到前綫去打仗，在這一次的戰爭中，使他獲得了許多寶貴的經驗。

當這個老傢伙回想到這裏時，他又望着眼前的莫利士，他並不願意再把他過去打仗的事情，重新說出來，因為已經有電台及電視台，早已經把他們的事情，從許的播放出來，至於目前，他已經是一個上了年紀的人，他已經到達一百一十七歲的年紀。

雖然說不想，但是，往事却又是偏偏在這個時候，浮了起來，比方說老當特在床上躺了下來時，他便想到在一百年前這一天早晨的事，在這一天早晨，他們曾經在戰場上，打了一場激烈的戰事。

現在，他望着這個新聞記者莫利士，他又在想着，他到底還準備向他問一些甚麼問題呢？

老賓說，現在是二十世紀，比起從前來，一起都是那樣不同了啊。

再進一步，他又想起了在戰場上的許多可怕的事情，他又在想着，如果把這些事情，完全告訴了莫利士，他又會怎樣去想他呢。

進一步，他又是不斷的嘆息，他想自己到底是否應該把南方被北人佔領的當時情形，完全告訴莫利士，在那個時候，他又想到，當他們把敵人打敗了以後，他們是會盡情去夜夜那些南方人的姐妹啊。

但是，莫利士站在那裏，却是非常有禮貌的問他道：「當特先生，可否把你當時在南北戰爭時的情景，詳細的告訴我們呢？」

後來，他想着，在一百年之前，他更曾經在叢林裏殺死過一個青年的事情。

他記得那個時候，他是非常的膽小，他手裏拿着長槍，見到了一個人，立即舉起槍來，於是，有人叫他不要開槍。

老頭的離奇回憶（二）

——他已經一百多歲，這一天，當記者來訪他時，使他想起當年的許多怪事。——

・上官寶倫・

命理信箱

九龍，旺角

何安娜小姐：你自學校出來，直到現在，職業方面相當滿意，但婚姻總沒有成就，不知是何原因，問你將來的機緣如何，看你八字，姻緣複雜，使你徘徊心中，沒了主意，照理再需渡過兩年，締結良緣，如你目前內心空虛，不妨今秋結婚，將後無須再工作，可以幫助你丈夫事業。

九龍，土瓜灣

劉耀球先生：你將來的事業應近紡織工業，不利運輸行船，你有志土木工程亦很相宜，你的婚姻，頗為美滿，不宜多妻，遲婚無得，今年流年讀書有成，不合尋找工作，你的事業基礎必須在廿七歲後，才能穩固，將來生活定為富有。

無地址

施千里先生：你的好運必須在五十歲開始，大運應在五十六歲，翻開來運，使你捱了半世辛苦，不過尚有一部晚年佳運，確實也不算錯了，將來生活定卜富有。

香港，筲箕灣

芬妮小姐：你性情謙虛，氣質高貴，看你八字，今後必須繼續讀書，學一門專科更好，等你有工作基礎後再行結婚，你的一生就非常幸福。

・葉蓬・

新鮮

萬・花・筒

無端端發火 矇查查擲錢

・紫雯・

某天，一名婦人從巴士售票員手裏接過找回的零錢時，發現都是些從未見過的角子。她怒形于色地向這些角子望了望後，隨即衝口說道：「又是玩宜傳噱頭的鬼把戲！」接着，她把手一揚，手裏的角子，便全被拋出巴士窗外。

這時，她轉過頭來對賣票員說：「現在，把應該找給我的錢給我吧！」

售票員嘆了口氣，應道：「太太，妳把我應該找的錢拋出車外去了，因為我給妳的，是十進制的新幣呀！」

這件事情發生的時間，是澳洲全國把貨幣單位「鎊」，「先令」和「便士」改為「元」和「分」的第一天。

任何國家改換輔幣時，都會發生使人好笑的事，再過三年，則會輪到英國的了。

英國貨幣會在一九七一年全部更換，行十進制，正式改制的那天，可能會在歷史上被書為「貨幣十進日」，而簡稱為DD日。

英國鑄幣廠刻在從事策劃，擬推行大規模宣傳運動，藉供英人認識貨幣改十進制時所用的角子。

但是，英國官員心裏清楚：DD日到來時，英國仍會有千千萬萬的人對十進制沒有認識。

在澳洲的DD日，曾經發生下面幾樁惹笑的事：

㈠當天上午，一個穿着極端整齊的漢子，在雪梨市跑進一間警署，上氣不接下氣地問道：「我家後院裏，大約堆有空啤酒瓶三千個，把這些瓶子賣錢，時間是不是太遲了呀？」

㈡一名牧師埋怨說：「在星期日主持禮拜後，把捐款盤子分發過後，我真不知怎樣是好。平常，作禮拜的教友會分別在盤子裏放下一個三便士的角子。現在，把新角子換算舊角子起來，使人感到迷糊不清，恐教友們傳遞盤子時，怕什麼也不捐的！」

㈢一家報紙發出警告說：用鋼鎳合鑄而成的新角子有毒，把這種角子拋入耶誕布丁裏面求取幸運，會產生對人危險的氧化銅。接着，一間公司立刻刊出一幅廣告道：「出售真正無欺的三便士舊角子，供閣下拋入耶誕布丁染上氧化銅，請用傳統慣用的三便士角子，每枚祇售一個先令。」

馴練新馬的經過情形

澳洲著名的練馬師

繼承父業發揚光大

・文質・

有些男子渴望擁有最新型的跑車，擦得很亮，配着行車時震耳的聲響，掠過大衆的面前，但是那個曾得過三次在澳洲競賽馳名的墨爾砵盃的練馬師巴特金敏士也有他的渴望，那是他的馬匹，正像跑車的主人很愛護他的車輛一樣，巴特是極小心照料在他的馬廐所畜的馬。這也令他成為在澳洲的著名練馬師。他是跟在各種行業成功的人一樣，由他所馴練出來的馬就可表現出他的能幹。

那個現年三十八歲的練馬師的細小辦公室是設在他的很舒適的現代化的家裏，而對着他在雅德里的港灣附近的馬廐，由他的精幹的青年秘書收聽從澳洲各大城市打來接洽有關的業務，巴特是一個忙人，故各公事都由他的秘書安排，若要親自訪問他，通常要在三個星期前約好時間。

巴特金敏士在現時擁有在澳洲的最佳的賽馬設備，他所畜的駿馬有很多匹，由他個人計劃決定參加在某處舉行的某一場的比賽，巴特在賽馬方面的成名開始於一九五零年的墨爾砵盃賽，在他名下的馬「猪蘆宮庭」獲得冠軍，其實是他的父親詹金敏士的功勞，「猪蘆宮庭」是由他老人家所訓練出來，[illegible]巴特的雄心，當時他祇有二十一歲。

甚至在今日，巴特仍然常向他道稱他的成功是全靠他的父親，他說：「我從我的父親學習得很多東西。當我有不能解決的問題時，多數是由我的父親贊成解決，他是我的英雄，我對馬匹毫無所知，假如不是留心看他或是聽他的指示。」巴特生在一個以賽馬做事業的人的家庭，他隨着長大，最後他也決定以它為終身事業，他曾在雅德里的聖心中學就讀。當他離開學校之後就幫助他的父親工作。當詹金敏士往英國時，巴特代父親照料他的馬廐，當老父回來時，拿出他剛剛得到的練馬師執照給他的父親看，當時他二十八歲，詹金敏士以其子能承繼其業，非常歡喜，他自認開始做一個練馬師並不容易，就算有一個父親在賽馬事業上已很出名。巴特在現今由他本人挑選自己的馬匹，委託他代為訓練馬匹，各樣都要由巴特來決定。這是很平常的事，巴特付出十萬元（澳洲幣）購買馬匹，但他說過，他對於賽馬金錢方面不感興趣，除非他要依照他的預算。他說：「在任何時期我是注重價值，無論一匹馬或是十四馬。」

巴特雖然是一個寡言語和略有一點保守的人，但他很樂幸的帶着訪問他的人去看他所畜養和由他馴練的馬「有紅色的手」，牠在一九六七年贏得墨爾砵盃比賽冠軍。巴特在每日都去巡視他所畜養的每一匹馬。更會向馬伕垂問。下面是其中一些問答。他問一個馬伕道：「最近你有沒有[illegible]？」那個馬伕很[illegible]有資備他而對他說：「好的，不過你要給多一點，因為牠們的足在夏季是太乾了，在冬季是太濕了……正像我們的一樣。」巴特又會問另一個馬伕對一匹小雌馬所配的馬具的情況，他問說：「牠是否有些緊張？」「沒有錯，她常常是這樣的。」巴特再說：「我是這樣想，牠的母親也是一匹緊張的馬，時常也是這樣的反應。」巴特對他的僱員都很好，所以他們都敬愛他。

在金敏士的馬廐內安裝有大聲的收音機，播出各種流行音樂和嘈吵的廣告宣傳，巴特解釋這可使到他的馬得快樂而也可幫助他的馬匹習慣，驅各種擾亂的聲音，當牠們在出場比賽時不會受到影響。巴特又常向他的某個馬主管人去向某一匹馬認為有腫痛的部份塗上一些甘油，再用特種電機作按摩約五分鐘。巴特很愛護他的馬匹，他所付給獸醫的醫藥費是比較在澳洲的任何一個馬主為多。

巴特雖然獲得最大的成功，但他也曾受到不少挫折，最大的一次是被取消在一九六一年至六二年的出賽資格，因為在雅德里的賽馬會認為他的馬「芝莉答拉」是有問題。他現回顧在過去的那件意外事批評說：「由於幾點，我在取消賽後是比較以前是更加聰明。」有人問到他的將來計劃，他回答說，他將保持在現今的情形，他不打算參加在海外舉行的賽馬，去搏取更多的獎金，他對於單獨在澳洲出賽，已經覺得滿足和愉快，若運他的馬匹參加在海外的比賽要花很多的國家的運費和碰到種種問題。有人問他澳洲馬是否比不上別的國家的馬，他回答說：「它是在這種情形，我們有比他們更好的馬也有更劣的馬，最差的是我們是估低我們自己，我們的好馬是始終留在澳洲。」

巴特金敏士雖然達到成功的高峯，但是他仍然繼續努力[illegible]

巴特金敏士與在去年墨爾砵比賽獲冠軍的名駒「有紅色的手」。

生活顧問

愛情不可操之過急

莎莉小姐：

去年冬天我認識鄰居一位女友C，是我妹妹的同學，常來我家做功課。由於見面多，我又常和她們一起出去玩，大家感情都很快增進。但我有時想約C單獨去看戲，她總是諸多推却。除非我妹妹也一起去，她才答應。開始我以為C不喜歡我，但照我們三個人一起相處很快樂的情況看，C似乎也很願意跟我談笑，我不明白她因何不肯單獨和我在一起。

有一次C對我妹妹說，她以為祇有女孩子跟女孩子的感情才是聖潔的，她也不反應跟男孩子做好朋友，但如果做親密的朋友，就會污損少女的純潔了。照你看，她是否通過妹妹來對我暗示呢？

又C的性格很孤獨，但人很柔的。她祇有我妹妹一個朋友，連女朋友祇有我妹妹一個，這是否因為她自幼失去了母親的關係呢？我個人比較好動，也希望C能活潑一點，照此情形，我是否有條件改變她的性格？　心儀七

心儀君：

我認為C小姐並非通過你妹妹而對你暗示，第一，她怎知道你妹妹會將這話轉告你？第二，她並非對你不好感，所以不客尤跟你單獨在一起，它是因為「性格孤獨」，[illegible]朋友」，而她對這個是認為「不純潔」的。她的這種觀點自然並不正確，因為談戀愛雖然不是人生中唯一的大事，但也是生命裡一個必然發展的過程。C小姐目前的觀感如此，你可以不必去強行糾正她，以更招致了相反的效果，到她的年事稍長時，便可能將這種觀念逐漸改變的。

因為，我認為你目前不必急於向她表示愛情，這一來固然由於上述原因，二來也因為你和她認識也祇有半年多些，起碼，在前大半段的日子裡，她也不一定對你特別留意？就算她對你有好感吧，兩三個月的時光也不能那麼快就決定她同樣地愛上你的。如果在她全無心理準備的時期裡，而又加上她那種「聖潔」的觀念，你要向她表示愛情的話，那祇有使她害怕而已。

一個女孩子對一個男孩子不討歡或者表示好感，並不一定就該對他已有愛意存在，事實上，做好朋友和談戀愛還是有着一段距離的。這就是她和你談得來，却不肯和你單獨約會的原因。不過，你也不必因而灰心，因為她對你並無反感，還說明了假以時日，你還是有希望的，祇要泰然處之，不宜過急進行就是了。

彩色青春

・火麒麟・

四十五：姑嫂

「愛美萊，你還記得嗎，當哈辛出去後，即去找你。」

愛美萊聽到這裡，始明白當時的一切，到底是怎樣的，不過，在她回憶中，她祇是記起自己是看到了施維亞與她們的主子的相愛的情形，對於其他的一切，她却並沒有想到。

結果，他們的主子說：「當時，我是特別叫哈辛去把你叫來，那時，你就是將全副精神，用來與我們調情說笑，然而，你却根本沒有想到，當時在寓所，實在是有一個施維亞，她初時是正在用全副的精神，在偷看我們之間的情形。」

對於這一點，在愛美萊的印象中，本來是一點也不稀奇的，可是，這祇是說他們那些女人，是彼此偷窺別的女人的情形，於今，她的情形，是被她的小姑子看到，試想一想，她如果與施維亞再見面，那該是多麼的難為情。

後來，愛美萊便又問道：「後來，當你把我的情形，向她完全說明了以後，她又是怎樣呢？」

他們的主子說：「在這個時候，她的難為情心理是逐漸消失了，另外，她又和我一樣，是有了同樣的興奮的情形，不過，在表面上，她仍然是有一點裝腔作勢，好像是對於這件事情，不肯原諒我，最後，我使決定用最好的辦法，來希望能夠得到她的原諒，我將自己的武器拿了出來，結果，她的不悅心理，她的裝腔作勢的姿態，到了這一刻中，是完全沒有了。」

愛美萊聽他這麼說，她的心也是有一點蹦的跳個不停。同時，她的手也是不停的去撫摸着主子的全身各部份，她也希望自己在這個時候，能夠得到過去所失去的快樂。

那個做主子的人，實在是一個精力過人的人，除非他不與美麗的女子在一起，祇要他是與美麗的女人在一起，他便好像是會有特殊的需求。

到了這裡，他終於如同一個武士，拔出劍來，施展他的獨到才能，當然是使愛美萊過去對他的這麼做，氣惱，完全消失。

人是好奇的，同樣的也是無恥的，比方說，過去當愛美萊，或者施維亞，聽說她們彼此之間的情形，是被對方偷窺過的，她們的心裏都有說不盡的難為情，但是，到了這一刻中，他們的主人，忽然有了一個妙想天開的想法，那便是希望能夠與這一對姑嫂，同時來進行這種人間的遊戲，起初，她們是不肯的，但是後來她們還是答應了。

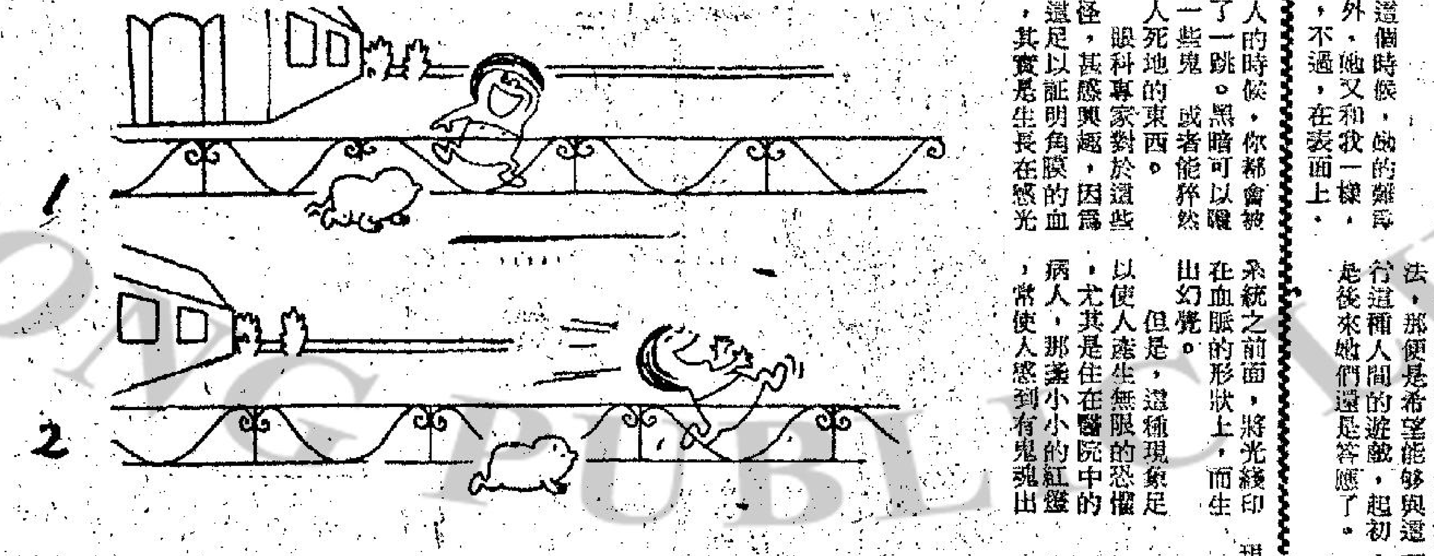

不自由

長篇武俠小說
聶劍慈航
四二：用舌尖顯靈壓唇

商業第二台 今日下午四時：
（第二台波段：一一七〇千週，波長二百五十…）
本欄列載節目，係根據各台來稿，倘有更動，概以該台臨時宣佈為準。

中醫師伍卓琪婦兒內科
地址：灣仔軒尼詩道二六九號
光華大廈五樓（電梯請按4字）
電話：七二〇六五七・七三二一七〇

原子煲水壺
慳人力 慳火力
可燉燕窩銀耳：連同滾水放入壺內四至五小時即可食用
想食靚白粥：晚上將米連同滾水放入壺內明晨即有可口靚粥
台灣民生物產有限公司：九龍尖沙咀彌敦道一百號（東英大廈） 分店：香港北角英皇道一三五至一四一三號 分銷處：灣仔分域街（東城戲院商場）東城禮品

香港商科語言書院招生
立案・九龍旺角彌敦道607號新興大廈三樓（大人公司對面）・被稱為規模最大及師資最好學府・電話：858440
英婦會話・德文・法文・日文・國語・西班牙文
以上各科均由各該國名教授授課・修畢各科頒發畢業証書外・另備考LCC及PITMAN・AIA・GCE・BSC文憑試
簿記 會計 速記
打字全科 英語拼音 珠算全科 TOEFL班 英文文法及寫作、國文、簡文
全部新機、四十元學到畢業 一月速成韋氏及國際音標。 學費廿元包教曉、一月速成
香港稅例 成本會計 商業信札 數理化班 英文速記
出入口文員班 廣告畫裝飾班 模型雕塑班 國畫班 各業會計
人人可讀
招生

分類廣告
美心 靚房 公寓 平租
香港銅鑼灣白沙道九號一 冷氣調節

商業
針織毛棉
最新三式打鷄雙面電機
△每天產量40磅以上
△九紗咀自動換色
△無限間色達80吋
東城有限公司
K805104
特快 星加坡 泰國 日本 簽證 行指 親探

哥林比亞無綫電學校實物函授面授招生
科目：（一）無綫電及電視工程全科（日夜新班）（二）無綫電工程實物函授科（無時間限制）
本校特增無綫電實物函授科協助各界人士利用空餘時間迅速學到專門技術並發畢業文憑協助出國謀生每月學費15元學生直接攜帶學校發給之實習器材回家實習選時回校上課。
校址：九龍深水埗保安道22—26號近青山道仙樂戲院・索取章程請撥電話789115或864989
（本校歷史悠久・自置校舍・設備規模龐大・歡迎各界到校參觀）

立案・香港商科語言書院・安德烈博士主理
暑期商科語言速成班招生
中英會計・簿記・日文・法文・出入口文員班
新式珠算。
旺角彌敦道607號新興大廈三樓858440

婦英
招初・中・高班
立案・香港商科語言書院・安德烈博士主理
旺角彌敦道607號新興大廈三樓電858440（大人對面）

善補靈葯
外施
強壯堅体・固本培元
有不可思議之效
老牌妙葯
遠近知名

專治 男人虛弱 不強
保証即晚見功
固元氣補虛弱
少年中年老年的恩物
△男性寶△
西班牙妙藥 中藥提煉 配合而成的名貴
謝金石 虛弱救星

沈瑩生 龍虎風濕丹
醫藥

驅風去濕 慢駄蛇藥酒
亨譽百餘年 李太白

精改西裝 最平最好
遠近交收 東京街17座七樓649 時敏 K787654 程

寶劍慈航

長篇武俠小說　諸葛青雲著　余丹青插圖

第五十一章：旗鼓相當

口中說着，陡地飛起一指，向黑衣怪人人的胸前的「璇璣」要穴凌空點出。

黑衣怪人雙目中精光一閃，右腕一抬之間，一縷指風，破空生嘯地，激射而出，同時笑道：「年輕人，『太虛指』天下無敵，老夫可消受不起！」

說話同時，兩股指風已凌空相接，「波」地一聲，爆出一聲像爆竹似的聲音。

冷于冰淡笑道：「閣下是在為自己的『金剛指力』吹噓？」

黑衣怪人道：「就算是吧！怎麼樣？還過得去麼？」

冷于冰道：「能與『天下無敵』的『太虛指』力，平分秋色，閣下委實是高明得很！」

黑衣怪人笑道：「年輕人，看來你是不肯讓老夫的『自我吹噓』，專美于前啦！」

冷于冰道：「閣下在唇舌上也不肯吃半點兒虧，看來閣下真是難纏得很。」

黑衣怪人漫應道：「這叫做當仁不讓啊！年輕人，你忽然向老夫施出威震天下的『太虛指』，究竟是甚麼意思？」

冷于冰徵笑地道：「沒甚麼，一點小小意思而已。」

黑衣怪人哈哈大笑道：「年輕人，一朝被蛇咬，十年怕井繩，你是以為老夫是用的替身？」

冷于冰漫應道：「已經上了一次當，豈能不學乖一點。」

黑衣怪人道：「年輕人，這是你卻是未免小心過份了，試想，方才你那護身罡氣一震之威，換一個差一點的角色，不死也得重傷，而老夫卻形同沒事人兒一樣，這些，還不能証明老夫的真偽麼？」

冷于冰淡然笑道：「小心一點總不會吃虧，是麼？再說，我如果不再度測驗一下，又怎能知道你並未受傷呢？」

黑衣怪人笑道：「說得也是道理！」

略為一頓，注目接道：「年輕人，你已經再度試過了，覺得怎麼樣？」

冷于冰道：「覺得你是貨真價實的黑衣怪人。」

黑衣怪人笑道：「是要探究老夫的深淺？」

冷于冰笑道：「豈敢！其實，告訴你閣下也不要緊，我是試試你閣下的真偽。」

黑衣怪人似乎微微一愣，隨即啞然失笑道：「黑衣怪人？這名字是別緻得很！」

頓住話鋒，目光一閃，沉聲接道：「現在，你已試出來了！然後怎樣呢？」

冷于冰漫應道：「然後麼，我告訴你閣下一句老生常談的話：『智者千慮，必有一失』。」

黑衣怪人訝問道：「此話怎講？」

冷于冰輕鬆一笑道：「閣下以為我是誰？」

黑衣怪人身軀微震道：「難道你不是冷于冰麼？」

就當此時，祇見冷于冰外面那襲白綢儒衫，忽然碎成片片，紛紛做蝴蝶飛舞，而他那鳳目，蠶眉，色如重棗的面部也起了急劇的變化，頃刻之間，變成了一位劍眉星目，齒白唇紅，面如冠玉，藍衫飄忽的俊美少年，原來他竟然是冷于冰的愛徒沈獅克。（一〇七）

黑衣怪人指風破空射出

劫後紅顏

高華

一三〇：十萬元賭注

林小珠道：「我沒有現款，祇有身上的首飾，看來勉強也值十萬的，假如你答應的話，我便把首飾押在你處，換十萬元籌碼，可是，我是有十分把握，一定會贏你。」

李桃不相信林小珠身上有價值十萬元的珍飾，雖然，他相信小珠是豪門貴婦，但不可能天天把重價的首飾戴在身上的，當下答道：「林小姐，我答應和你賭十萬元吧。」

小珠立刻脫下白金鑽戒指，和一串鑽石頸鍊，交到李桃手中，李桃也是見過世面的人，對珍寶首飾有相當認識，他把鑽石頸鍊拿到手中後，覺得寶光耀眼，知道確非凡品，馬上把賬房裏的陶師父請出來，請他鑑別，這位陶師父才拿上手便說：「貴重得很的東西，十萬元不到也要九萬了。」

林小珠道：「這位師父好眼力，再加上我的鑽石戒指，總可以值十萬吧？」

李桃道：「好，作十萬元吧，你喜歡賭什麼？」

林小珠把頸鍊和戒指交到李桃手上道：「那麼請給我十萬元籌碼，要一萬元一個的，我祇同你賭十手，第三者不必參加，隨便賭什麼，我就是跟你賭運氣。」

李桃有點躊躇了，他答應和林小珠賭十萬元，目的是試探她要賭什麼，測驗她為什麼有這樣大的信心，用十萬元作賭注，但是現在林小珠說隨便賭什麼，這就使他有點迷惑了。

林小珠道：「你怕什麼？」

李桃笑道：「我不怕，什麼都不怕，開賭場的人難道怕賭博？祇是考慮我們用什麼方式決定勝負吧。」

林小珠道：「我想到一個最公平的方法，我們賭廿一點，你做五次莊，我也做五次莊，但是我們都不許用手觸及紙牌，由我們每人派一個代表，代我們派牌或賭牌。」

李桃道：「好辦法，你派什麼人做代表？」

林小珠道：「隨便你介紹一位做侍應的妹妹做我代表好了，至於你派什麼人，我都不成問題。」

李桃對於她的爽朗，大方，十分心折，笑道：「這辦法作說得我們不甚公平了，因為兩個代表都是我們賭場的人，很容易被人說為我們賭場三個人串同騙你，那時水洗都難清了。」

小珠道：「那麼依你說，還有什麼更好的辦法？」

李桃道：「你找一個人吧，隨便你找一個人。」

小珠笑道：「不必，我認為這裏每一個服務的人都十分可靠，而且值得信任，既然一定要由我指派，那麼，就這位當值的小妹妹吧。」

李桃也指派了一個女職員，於是一場十萬元的豪賭開始了，知道風聲的人，都暫時放棄下注，來參觀這場熱鬧，因為李桃不是經常賭的，但這次被一個女客指名要求他做對手，這還是開檔以來的第一次。

女媧

依依不捨

「伏羲，你已經成功了，我也以給了你非常的協助，現在，讓我休息，我不再預聞天堂的事。」她說。

「那末，人間呢？」伏羲冷冷地說：「人是你所造的呀！」

「我也不預聞人事！」

「如果神來找你呢？」

「神來，我無權拒絕——」

「那末，人來呢？你是人之母，他們會來——現在，地面上已有很多的人！」

「這個——」她猶豫着。

「人若找到你，你會使他們成為神！」

「我不那樣做好了，伏羲，你放心，我設法阻斷崑崙山通人間的道路！」女媧在無可奈何中讓步了：「伏羲，我離羣獨居，自行組織一個天地，我決不干預你的權力！」

伏羲猶豫地看着她，她自行承諾的條件，對他自是有利的，不過，他依然不滿足，這一方面是權力的，另一方面則是愛情的，儘管伏羲已有了別的女神，而且不止一個，可是，他對女媧的愛依然存在，她是伏羲原始的情人，無法忘記的。他希望，他也需要她繼續成為自己的妻室，於是，他正肅地說：

「媧，天人同鑒，你是我正式的妻子——」

「我的妻子——」

「是的，我是你的妻子！」她說：「那是不變的！」

伏羲緘默着，顯然有心事，隔了些時，他嘆息着期期如自語地說：

「那是為甚麼呢？」

「伏羲，不為甚麼，我祇是喜歡此地而已，伏羲，我選擇此地，因為崑崙懸圃是你天人之間行宮，此地不屬於天，也不屬於人，而我，是天神，又是人的創造的，本身經過化育，在本質上，已有了變化，讓我住在此地，最合適也沒有了，伏羲，不要反對我！」

「女媧，你應該知道我需要你！」

「我知道，不過，我也明白，你沒有我，一樣能生存的，你沒有我，一樣自在的，在權力上如此，在欲望上也如此，除我之外，你有不少女神，而且，也有幾位女神為你生育——」他的聲音在咽喉間轉動着，終於，他又發出了嘆息之聲，

她難堪，而且，她有些微的怒意，沉沉地說：

「我在崑崙，一樣是你的妻子呀——我的身份，並未因離羣獨處有所改變！」

絕命灘

奇情恐怖小說　穆陶著

六七：呼應之效

把趙大年纏上之後，張志明那會有放鬆之理，兩顆拳頭，雨點般攻出，極為緊密。趙大年是邪路一代之雄，搏鬥自然不會沒有一手，亦被張志明結結實實的擊了幾拳。大概，趙大年雖有上好搏鬥技術，畢竟年紀不小，常言道：「拳怕少壯」，張志明佔少壯之利；同時趙大年手中還拿着槍，出手不順，一給人家貼身纏上便吃虧。

結果，趙大年只有把手中槍拋擲開去給手下接過，用拳去和張志明對戰。同時他自己覺得，張志明雖佔少壯之利，經驗卻半點都沒有，他現在不是要勝張志明，只求把他擺脫給手下，有用亂槍的機會便可以順，擺脫張志明，出手便可以辦到。所以他把槍拋出之後，形勢自然轉好。

問題在於形勢剛始轉好，金依玲已把手中尖刀收回，撲前把他纏上。張志明的搏鬥技術出自金依玲，攻守路子如何，彼此了解，兩人合力，在人數上已佔優勝，又為了彼此了解而易收呼應之效，一進一退，都與常合拍，趙大年可以擺脫張志明的信心，此時是完全失落去了。

趙大年既失落了戰鬥的自信心，剛始好轉的形勢馬上逆轉，不只要再給張志明擊中幾拳，而且也給金依玲擊中幾拳。連次中擊，趙大年不只冒火，形勢亦劣。他只有向手下傳令：「大夥兒齊上，合力用拳頭把金依玲和張志明送進地府便是。用拳把兩人送進地府，與用槍把兩人送進地府，都是一樣，先殺了兩人，了却這樁事情再說。」

趙大年自問不濟，要命令手下齊上來以多取勝。這樣以多取勝，以匪幫頭子身份，當不願意；但形勢比人強，趙大年想不以多取勝亦不可得。在他命令之下，那些手下，一窩蜂而上，把金依玲和張志明包圍。

仗着人多，一下子完成包圍之勢，金依玲和張志明不祇雙拳難敵四手，即使插上翅膀亦不能高飛。趙大年此時自然高聲喝令：「殺，殺！大夥兒合力把金依玲和張志明兩人殺掉，這兩人心狠手辣，今次來攻，我們險些兒被一網打盡。現在完成包圍之勢而仍不能殺兩人，我們今後亦沒有面目在邪路上作活了！」

各手下對金依玲和張志明兩人全無好感，只有恨怒，現在趙大年既令殺人，又有那個不是如狼似虎？

敵人既衆，攻得又兇，金依玲和張志明兩人稍一換打，刹那間便被困在垓心。在這劣到無可再劣的情況之下，仍是極為堅強，她一邊戰鬥，一邊向張志明朗聲道：「搏鬥，我們豁出了性命不要，也必須和敵人搏鬥。我知敵人必殺我們，我們落在敵人手中也是要死，何如死戰！今次火攻無法一網打盡而反要敗，只是運道不好，除了死戰，便無其他路子可行了！」（六七）

午夜的電話

奇情偵探小說　宋平著

四二：用舌尖觸觸雙唇

韋立德把她摟得很緊，丁妮妮合上眼皮，吻着，熱吻着。

「妮妮，我們還是進入屋子去吧！」韋立德說。

丁妮妮惘然站在那裡，她感覺到在一個平靜的大海中，突然來了一陣暴風雨，掀起萬丈波濤。

丁妮妮仍站着不動，她似乎迷惘在愛的浸染中。

韋立德再度擁抱着她。

「不！」丁妮妮擺出抗拒的手勢：「立德，不要再來了。」

「也許白天成等着你吧？」

「可能是的，」丁妮妮執着他的手腕，和他並肩慢行。

她想：「韋立德是偶然的衝動吧？但願他如此。」

他們默然地走着。在即要進入屋裡的時候，韋立德望了望她仍然有微紅的臉孔，他說：「你補上些口紅好嗎？」

丁妮妮祇用舌尖潤潤她的雙唇，「不打緊的，」她說時，順手整理一下她散亂的秀髮。

他們懷着異樣的心情進入屋子裡。

白天成，畢菲燕和文太太都圍着圓桌子坐着。[illegible]擺開了。

「請坐，請坐！」白天成站起來說：「你們到後院去嗎？」

「我們繞了一個小圈，」韋立德說：「真對不起。」

於是，他們也坐在圓桌的一邊。

「你們在艾培基律師的別墅，好玩嗎？」白天成問。

「清靜得好，也簡單得好。」丁妮妮說：「天成，你認識他的秘書嗎？」

「秘書？」白天成有點愕然。

「就是馬士雄呀。」畢菲燕說。

「唔，」白天成說：「我幾乎忘了，就是馮美芝介紹給他那個年青人吧。」

「馮美芝跟他很相熟嗎？」韋立德衝口便問。

「他從未到過此地找她，」白天成說：「我相信以前他們很相熟。」

「對了，」畢菲燕喝了一口酒說：「否則她就不會介紹他去接我的工作。」

——（一〇四）——

火山怪盒

國際偵探奇情小說　郭解譯

二七：異地相逢

在美國境內，每個國際保安情報組織的行動人，都接到總部的命令，着所有的人，凡遇碰到靄眉鳥黨，或者是其他犯罪的單位，涉及了建造鑽油井的裝置的，必須立即追踪注意。

他最後告訴他們，關於火山盒子的描寫，不久即可以送到他們手上，好教他們作為根據，出外搜索，並報告偵查的結果。此外，同樣的通知一并分別發給全世界國際保安情報組織工作網，理由是靄眉鳥黨的活動，並不僅祇是威脅美洲。威佛利又下令星加坡的工作站人員，調查有什麼人，或者是一小撮的人，使用「星油」的電報掛號的地址。

最後，威佛利決定和梭盧接觸，告訴他關於這些新的發展，與及其他特工人員，調查出來的結果。

威佛利知道，他本來是個不夠忍耐的人。而現在又有這許多人和地方，發生了危險。可是，他已不能顧慮得太多，因為從不忍耐而發生的錯誤，總比由於懶惰而誘發的錯誤，無論如何，要嚴重得多。

且說，梭盧這時候，正從香港，乘搭班機，飛赴星加坡。在星加坡他曾與祖京士萊商量了一番，京士萊是國際保安情報組織駐星加坡的臨時主任。他們兩個人決定，安排交通工具，前往玻魯維亞。

因為這個羣島組成的聯邦政府，敵視和平的利益，梭盧祇有走私入境。

他休息了六小時後，然後取道往城郊區一個小型飛機場。場內已有一架美國的噴射戰鬥機，把他送往停泊在班達海域的一艘航空母艦。又從航空母艦那裡，派出一條小船，送他到玻魯亞的外海。再由那[illegible]獨木舟式的長艇，送他到該島的南部海灣。這種土人用長木舟速度奇快，如果不是親眼看見的人，決不相信有這種速率。

夜色是憂鬱的，他到了這個荒涼不堪的地方，是崎嶇不平的石塊和土堆。他由一個嚮導帶領着，去到一個小丘旁邊的哨崗位上，祇見那裡有一座偽裝的小平房，門口垂掛着一度布簾，當他來到門前，有人立即把門簾拉開，歡迎他進入門內。原來這間小平房，是他的同袍，四月舞娘小姐的住處。她親切地跟他握着手，熱烈的表示歡迎他到來。這位英勇而貌美的女特工人員，身上穿着一件卡其色襯衣，下面是一條百慕達款式的便褲。腳登着一雙滿是泥濘的橡皮底帆布鞋。這位女特工，對於他們這次被派到玻魯維亞聯邦國來，共同致力一項非常重要的工作，固然是不辭艱苦，不避危難，然而她是一個女人，孑然一身，深入虎穴，也實在是不無隻手空拳之感。現在，突然又派來了一個有着光榮的辦案紀錄的男同事，這一份喜悅，真可以說是從心坎中併發出來。她睜大了那雙又大又圓的眼睛，在發出搖紅的微弱光輝的煤油燈之下，表示出她的高興。她對於這個派來支援她的男子漢，不期而異地相逢，自然份外的流露出一份信任和情愛的心意。

「梭盧先生，我多麼的高興你被派到這裡來啊！」

小說

失去的一章

劉以鬯著

即將赴美求學

「我並不是一個感情草率的人，如果你願意的話，我們可以結為夫婦，」招文銳說。

允蘭的表情很尷尬，不像哭；也不像笑。照理，招文銳既然肯與她結婚，問題也就不成其為問題了；但是允蘭眼睛裡卻充滿了疑懼不安的神情。在她的內心中，好像有一種難言的痛苦。

招文銳看出這一點，忙加詢問：

「你不喜歡我嗎？」

允蘭搖搖頭。

「你不想結婚？」

允蘭既不搖頭；也不點頭。這樣一來，使招文銳更加不明白她的心意了。

「你有甚麼心事？」

允蘭緊蹙眉尖，無可奈何地：「我也不知道。」

一個像允蘭這樣的年輕女人，在談論這一類事情的時候，心慌意亂，倒是在所難免的。招文銳知道允蘭慌亂無主，很想給她一些幫助。

「這不是甚麼嚴重的問題，」他說，「祇要我們彼此相愛，甚麼困難都可以克服的。」

話雖如此，允蘭仍不能消除紊亂的心情。一種強烈的犯罪感使她完全不知道應該怎樣做才對。招文銳雖然提供了一個解決問題的辦法，但是允蘭考慮的卻是良知上的問題。她做了一件無法料正的錯事，因此感到困擾。

這一次的談話，不但沒有使允蘭的心情好轉；抑且使她更加紊亂了。招文銳不明白這是甚麼道理。

之後，他們幾乎每天都在一起。他們與別的墮入情網的男女一樣，看電影，上館子，遊車河，喝咖啡……但是允蘭的情緒越來越低落了。

允蘭到香港來的主要目的是：找工作。結果卻在曖昧中與招文銳發生了關係。

過些時日，招文銳忽然對允蘭說：「我不久就要到美國去了！」

這件事，允蘭早已知道了的。不過，當她聽了這句話之後，卻目瞪口呆了，彷彿挨了晴天霹靂。很久很久，她不開口。招文銳說：

「這是早已決定了的事。」

允蘭的眼紅了，費了很大的勁，才拼出這麼一句：

「我們的事，怎麼辦？」（三〇）

滬楠人語

為了一點，鞭打學生

一間英文學校的女教師，鞭打一個十二歲男學生，因為他在英文文法簿上寫滿了一個讀點。鞭打到他腰部留下傷痕，致臥病數月。教育司向該校提出警告。

寫滿一個標點符號，就要鞭打，而且鞭打到在腰間留下傷痕，這是甚麼教育？

女子對性特別了解

本港各學校，把性教育列入課程的，僅有拔萃女子中學和瑪利諾女子中學兩間。

香港的女子，對性的了解，將比男子為多。

「足水」的香港人

本港各水塘總存量，已達一百六十四億加侖，伺差四億加侖，全部水塘即達飽和點；同時，淡水湖存水量亦達一百八十五億加侖，較總貯量三百九十餘億加侖，達半數。

現在本港存水量，創本港有史以來空前的最高紀錄。

所以，今年，香港人都覺得很「足水」。

玄黃血戰錄

近代歷史演義　遺儒通民著

第十三回　和戰都難九洲成死結　忠奸莫辨一語誤生平

中國代表團得到通知，既高興又戒懼，陸徵祥召集代表團說道：「下午這場會議是決定山東主權問題非同小可，我們的國家主權，我們代表團的名譽，在此一戰，我自己拙嘴笨腮，不堪勝任，就請顧、王二位出席好了。」

顧維鈞、王正廷也覺得責無旁貸，兩人當即慨然應允，自去準備材料。

下午開會時，西園寺因為上午挨罵實氣也未出席，派牧野與松井兩人作代表。

會議開始後，主席威爾遜先說明議事日程，要討論山東問題，請日本與中國代表各發表本國意見。

牧野先說道：「日本出盡全力打敗德國，已經五大強國議定繼承德國在赤道以北殖民地，因此關於很久以前屬於支那的膠州地區，自然也應該屬於日本，今天這場會議並非辯論主權問題，祇是使支那代表知道五大強國的決定是不能更改的，也不必為此多費心機徒傷感情。」

威爾遜同勞合喬治、克雷孟梭都不料牧野說出這種話，都愕然看着他，顧維鈞卻看着他微笑，王正廷有點忍不住，氣得面紅耳赤。

牧野又說道：「支那方面也許會以為膠州灣原來是屬於支那的，應由支那分得，這是一個錯誤，首先我們要知道一項事實，膠州灣是日本皇軍犧牲性命從德國軍隊手中奪回的，與支那完全無關，支那要坐享其成，從帝國方面揀現成便宜是作不到的。」

威爾遜眉頭縐得更緊，顧維鈞卻面不改容，始終維持着一種安詳的態度。

松井繼牧野之後起身說道：「關於膠州灣問題，本席還有所補充，支那代表也許會以為膠州灣住的都是支那人，未必會接受日本帝國統治，其實這是一個錯誤想法，根據古今歷史，支那人最樂意受外族統治，中古時代的北方胡人，曾統治支那北部一百多年，近古時代的蒙古人曾統治支那八十多年，滿洲人更統治了支那二百六十多年，最近雖然清朝被推翻，使支那人仍然懷念清朝，許多老年人仍然承認大清宣統皇帝是他們的君主，可見支那人是最樂意受外族統治的。」威爾遜忍耐不住，以主席身份說道：「現在要辯論山東問題，膠州灣主權應當誰屬，不是請閣下講中國歷史，請談正題以節省時間。」松井一見威爾遜開口，連忙換了一付面孔，陪笑說道：「本席說的就是正題，由支那歷史來看，支那人民樂意接受外族統治，蒙古人，滿洲人都是野蠻人，尚且能統治支那幾百年，何況日本是世界第一流的文明強國，統治支那人絕不會發生困難，本席所以不厭煩再三講解這段歷史，用意在說明總統閣下所提倡的民族自決不能應用在支那，因為支那民族並不希望自決，樂意受外族統治。」威爾遜這時才明明白白松井用意，暗想這個日本人好狡猾，祇看中國代表怎麼應付。中國代表顧維鈞起身說道：「這天時間已迫，本席要求主席准許在明天上午答覆日本代表發言。」

威爾遜點頭應允，當即佈散會。

香港各電台播音及中文電視節目表

香港電台　今日下午四時：

（中文台波段：六四〇千週，波長四百六十八公尺。超短波調頻：九十四兆週。）

【四時】南音「梁天來事蹟」。三十分，中華故事⊖指囷相贈，⊜血濺帝衣。四十五分，粵曲「五郎救弟」。【五時】粵曲及時代曲。三十分，兒童節目。四十五分，兒童歌曲。五十五分，魚批發市情報告。五十八分，天氣報告。【六時】粵語新聞，特別報告，國語、潮語、客語新聞，海員特別報告。二十分，空中問答。卅分，農民一週。四十五分，時代曲。【七時】粵語新聞，青年出路介紹。十五分，時代曲。卅分，時事實錄。【八時】亞洲及本港新聞報告，音樂。十五分，喜劇「夜夜此時聽」。四十五分，爐邊漫話。五十八分，天氣報告。【九時】粵語新聞，漁民天氣預告，香江夜話。四十五分，粵語彙全。【十時】水滸精華之「威震平安寨」。卅分，粵曲⊖紅梅閣上胭脂淚，⊜慧劍餘情。【十一時】粵語新聞。四十五分，時代曲。五十分，民歌。五十七分，天氣預告，粵語新聞。【十二時】國語新聞，播完畢。

明日播音節目：

【七時】粵語新聞簡報，海員招募處有關空缺報告。十五分，天氣報告，轉播倫敦粵語新聞及國際現況簡報。四十五分，天氣報告，重播「中華故事」。【八時】粵語新聞。十五分，本週農產品市價。【九時】粵語新聞，天氣報告。五十八分，天氣報告。【十時】「空中小郵差」點唱節目。四十五分，故事演講，中國歷史名相「樗里疾——甘茂」。五十八分，天氣報告。【十一時】粵語新聞簡報，粵語彙全。卅分，時代曲選唱。【十二時】粵語新聞簡報，今晨馬頭角道本地及外來生牛及生豬批發價格報導，名曲一闋：打神（紅綫女）。十八分，藝術歌曲。卅分，漁民天氣預告，粵曲：⊖祭悠妃（鍾雲山），⊜霸王巫山枉斷腸（譚卓凡）。【一時】潮曲選唱。十五分，粵語新聞，特別報告。二十八分，天氣報告。卅分，「時事實錄」，樂音。

商業第二台　今日下午四時：

（第二台波段：一一七〇千週，波長二百五十六公尺。）

【四時】下午四點鐘。【五時卅分】世界名著，英文算術科。三十分，實用英語會話。【六時】轉播香港電台新聞簡報，天氣報告，音樂。一九六八年歐西流行曲。三十分，寫正字讀正音。【七時】四十五分，港電台新聞報導，時代曲。三十分，天羅地網之「諜影神槍」。【八時】轉播香港電台新聞報告，天氣報告，體育雜談。二十分，時代曲。三十分，音樂介紹。【十時】新聞報告，中文中學會考國文課程。三十分，廣東音樂，天氣報告。【十一時】新聞報告，夜曲。五十九分，轉播香港電台新聞簡報。【十二時】天氣報告，播音完畢。

明日播音節目：

【七時】轉播香港電台新聞簡報，海員招募處有關海員空缺特別報告，清晨音樂。十分，天氣報告。卅分，天氣預測，實用英語會話。四十五分，時代曲。【八時】轉播香港電台新聞報道。十分，天氣預測，漁民天氣報告。廿五分，祝壽節目，音樂。【九時】新聞報告，天氣報告。十五分，街市行情。四十分，正字讀正音。【十時卅分】重播少婦日記。【十一時】新聞報告，天氣報告，時代曲。五分，報道東南亞各地天氣情況，粵曲：鴛鴦淚（芳艷芬）。【十二時】新聞報告，社團活動報道。【一時五分】股市行情報道。十五分，天氣報告，轉播香港電台新聞報道，港九時事特輯。【二時】報道東南亞各地天氣情況，粵曲：秦香蓮（文千歲，吳君麗）。卅分，重播婦女雜誌。【三時】轉播香港電台新聞報道，名人故事，「家務小節」。廿分，時代曲。五十分，天氣報告，股市行情報道。

麗的銀台　今日下午四時：

【四時】粵曲「寶扇降龍」。三十分，小說「夏日夢」。【五時】好少年「香港兩大慈善機構」。十五分，兒童歌曲，金價報告。三十分，小說「八封梅宗師」。【六時】歐西流行歌曲點唱。三十分，千面金剛「毒蛇居」。【七時】歌唱戲劇化小說「香江花月」。三十分，轉播港台時事實錄。【八時】新聞報導，天氣及節目報告。十分，談一事，長一智。二十分，猜中有獎。四十五分，藍氏探案「惻忍之心」。【九時】一零一劇劇集「雪後寒梅」。三十分，粵曲，教育台明日節目報告。【十時】趣劇「天字一號靈仔」。三十分，聽衆點播小說「舞伴淚影」。【十一時】新聞，天氣，體育及明日節目報告。十五分，曲中情「四季美人」。四十五分，時代曲。五十八分，轉播港台粵語新聞。【十二時】完播曲。

麗的金台　今日下午四時：

【四時】潮曲，節目報告。【五時】潮語小說「古寺簫聲」，金價報告。卅分，時代曲。【六時】京劇「打金枝」。卅分，社會服務，節目報告。四十五分，小小廣播劇「親情似海」。五十分，夜話。【七時】戲劇化小說「孝子尋親」。卅分，新聞報導，天氣及節目報告。【八時】潮劇小說「狼虎谷」。卅分，潮曲。【九時】戲曲漫談。卅分，上海灘「放利息」。【十時】彈詞欣賞。卅分，古今談。四十五分，歷代演義。【十一時】新聞報導，天氣預測，體育消息及明日節目報告。十五分，潮語說唱故事「西遊記」。四十五分，國樂。【十二時】完播曲。

商業第一台　今日下午四時：

（第一台波段：一〇五〇千週，波長二百八十六公尺。）

【四時】天氣報告，時代曲。卅分，課餘談話。【五時】一曲寄心聲。卅分，快樂家庭。【六時】轉播香港電台新聞簡報，港九時事，美容講座，天氣報告。卅分，時代曲。【七時】新聞報告，十八樓C座。三十分，時代曲。【八時】轉播香港電台新聞報導。十分，民間奇案「九命奇冤」。三十分，天氣報告，歐西時代曲。【九時】新聞報告，港九時事。三十分，成語故事。【十時】新聞報告，少婦日記。三十分，電影故事「笑面俠」。【十一時】新聞報告，天氣報告，歷代名媛傳之「麗姬」。三十分，時代曲。五十九分，轉播香港電台新聞簡報。【十二時】天氣報告，播音完畢。

明日播音節目：

【七時】轉播香港電台新聞簡報，清晨雅趣，天氣報告。十五分，座右銘，時代曲，歐西音樂。卅分，天氣預測，時代曲。四十五分，有獎遊戲。五十二分，時代曲。【八時】轉播香港電台新聞報道。十分，天氣預測。十五分，時代曲。三十分，歐西曲。【九時】新聞報告，天氣報告，時代曲點唱。【十時】南音「薛仁貴征東」。三十分，家務小節。【十一時】新聞報告，報道東南亞各地天氣情況。五分，時代曲。卅分，倫理小說「爸爸錯了」。【十二時】新聞報告，港九時事。卅分，奇情小說「三槍恩仇」。【一時】祝壽祝婚節目。十五分，轉播香港電台新聞報道，天氣報告，報道東南亞各地天氣情況，漁民天氣報告。卅分，粵曲：⊖露滴牡丹開（梁無色，梁無相），⊜夜破江南金粉夢（鄭碧影）。【二時】倫理小說「風雨幽蘭」。三十分，時代曲。【三時】轉播香港電台新聞報道，粵曲：會李仙（任劍輝，白雪仙）。卅分，現代小說「萬水千山」。

麗的中文電視

【四時五十八分】節目簡報。【五時】新聞摘要。五分，小小樂園。三十五分，粵語片「爆面劍俠」，石燕子，羅艷卿主演。【六時三十分】英語學習。【七時】世界新聞及天氣報告。三十分，國際雜技。【八時】江湖怪傑。三十分，電影雜誌。【九時】紅粉金剛。三十分，粵語片「月向那方圓」，芳艷芬，張瑛主演。【十一時十分】最後新聞及天氣報告。十五分，閉幕曲。

無綫電視

【四時三十分】翡翠台：粵語片「代代老婆王」，由鄧碧雲，羅劍郎，譚蘭卿主演。【六時】翡翠台：星報節目。三十分，翡翠台：體育節目，滑軸溜冰比賽「洛杉磯隊對德薩斯隊」。明珠台：西片「天外神魔」，加映七彩卡通。【七時三十分】翡翠台：新聞及天氣報導。明珠台：七彩「班尼沙」片集「通緝疑兇」。【八時三十分】翡翠台：七彩「班尼沙」片集「魔鬼之夜」。明珠台：「西部鐵金剛」片集。【九時三十分】翡翠台：歡樂今宵。明珠台：七彩「太空迷途記」片集「化險為夷」。【十時三十分】明珠台：最後新聞及天氣報導。四十五分，明珠台：七彩「歡喜親家」片集「有子做明星」。【十一時】翡翠台：「加州英傑」片集「謀功總金」。翡翠台播映完畢。四十分，明珠台播映完畢。

華人足球聯賽 各組形勢明朗

球字組港小總得出綫權

華人足球聯賽于去月二日揭開戰幕，到現在分組賽事雖未完結，但各組形勢業已明朗。

本年華人足球賽共有廿六隊參加，分五組舉行初賽，除華字組六隊外，其餘四組均五隊角逐。依照賽會規定，每組積分最高的一隊得出綫權，獲得出綫權的五隊，再作單循環賽爭奪錦標。倘每組有兩隊或兩隊以上積分相同，並列首席，必須重賽，並非以得失球數或球率定高下。

現在，球字組的出綫隊已產生，港小總四戰四捷獲得八分，高據首席，以長勝軍姿態獲出綫權。

華字組時信原是出綫呼聲最高的一隊，不料出戰實力平平的漢英時，以一比四敗陣，爆出大冷門，致現在的成績，與足總一樣，同是五戰四勝一敗得八分，另一隊是華字組的出綫隊，兩隊就要來一場出綫權爭奪戰。

人字組木蘭與東昇同分，都是比賽三場未逢敵手，共得六分，但兩隊在初賽仍未碰頭，故人字組的出綫權便決定于東昇對木蘭的一場比賽。

足字組初賽賽事已全部結束，但華雄與傑志，同是比賽四場，三勝一和得七分，兩隊必須重新比賽一場，遂能足字組出綫權。

賽字組息影與愉園積分最高，同是三戰兩勝一和得五分，兩隊在賽字組的還週戰還未舉行，故息影對愉園一仗的得勝隊，便奪得賽字組出綫權。

現在，賽會已定本週日開始，舉行出綫五強決賽，換言之，出綫五強必須週日之前產生，決定出綫權誰屬的木蘭對東昇，息影對愉園，時信對足總三場賽事，定明天在南華場舉行，尚有華雄對傑志一仗，將安排于星期六交鋒。

幕後秘聞

華協總幹事一職 老沈歸來可攬掂

華協會經定本月二十三日在金龍六樓召開同人大會，改選新職員，會長沈瑞麟年來在台北經商，亦定二十日前，飛返港，屆時主持該會改選，總幹事一職，須俟沈瑞麟返港後才能決定，其餘人選，大致不會有什麼變動。

沈瑞麟領導華協會十數年，功在球國，華協屬下有不少聯會總會，都是他出錢出力組成，甚至香港體育協進會亦是沈瑞麟出錢出力組織成立，所以華協會首腦對於沈氏這種爲了體育的無我精神，至爲敬佩，只要沈氏還有時間和有興趣，他繼續蟬聯會長應屬衆望所歸的。

副會長江德仁、何鑒陂，相信亦不會繼續蟬聯，主席吳蔭頤亦可繼續蟬聯。有人說要「升級」主席，但還只是空氣成份，最多……推有總幹事一職

後，獲得順利解決。

華協總幹事鄧泰全任屆滿，這個總幹事職務，鄧泰全早就徵求三任告滿的司庫李杏林，當時李杏林一再推辭，於是鄧泰全商得華足聯會的前任總幹事麥英才出任，司庫一職亦有南華代表華宇炳願意充任，但李杏林日間突然要求，升任總幹事，這樣一來，鄧泰全便十分頭痛了。

李杏林究竟是故意要吓吓鄧泰全？仰或眞的要爭奪這個總幹事呢？鄧泰全說他的總幹事應該「升到主席」，顯然幷不支持李杏林，如果李杏林勉強進軍，恐怕亦不會有成果。

預料老沈返港，一定可以攬掂。（江）

華人聯賽初賽成績表

（截至七月九日止）

（華字組）

隊名	賽	勝	和	敗	得球	失球	積分
時信	五	四	〇	一	廿一	七	八
足總	五	四	〇	一	廿	四	八
市政	五	二	一	二	九	十二	五
華南	五	二	〇	三	五	十	四
漢英	四	一	一	二	四	八	三
[illegible]	四	〇	〇	四	一	十九	〇

（人字組）

隊名	賽	勝	和	敗	得球	失球	積分
東昇	三	三	〇	〇	十	四	六
木蘭	三	三	〇	〇	八	三	六
斯達巴	四	二	〇	二	五	八	四
東方	四	一	〇	三	五	八	二
[illegible]	四	〇	〇	四	六	十二	〇

（足字組）

隊名	賽	勝	和	敗	得球	失球	積分
華雄	四	三	一	〇	十四	三	七
中總	四	二	〇	二	八	十八	四
東華	四	〇	一	三	六	十三	一
中華	四	〇	一	三	一	十四	一

（球字組）

隊名	賽	勝	和	敗	得球	失球	積分
港小總	四	四	〇	〇	十三	[illegible]	八
瑞聯	三	二	〇	一	七	六	四
消防	四	一	一	二	八	八	三
光華	三	〇	二	一	三	七	二
五一七	四	〇	一	三	六	十六	一

（賽字組）

隊名	賽	勝	和	敗	得球	失球	積分
息影	三	二	一	〇	十	四	五
愉園	三	二	一	〇	八	六	五
電話	三	一	一	一	七	七	三

老爺車又失靈 華雄多勝一仗

昨日在加山場上演的兩場夏令盃賽，首仗是東方對斯達巴，這場賽事，勝負對出綫均屬無望，只是屬于例行公事。比賽結果，斯達巴以一球氣走東方，比數是一比〇。次場的華雄對東華，這仗對該組的出綫問題是頗爲重要，雖然東華對出綫已屬無望，惟華雄現與傑志同分，所以對于昨仗，是不容有失的，可說是一場許勝不許敗之戰，所以華雄作戰的心情上，顯得特別緊張。比賽結果，華雄勝四比一。

首仗的東方對斯達巴，誰是勝負也同樣暗太子讀書，惟東方以爲在夏令盃賽中，昨爲最後一仗之大團圓，所以昨天統帥們很早便落場打氣，可惜這架有名的「老爺車」機件不靈，更兼在比賽的進行中，下其雞雞雨，于是便標制失靈，而又有主將的「泰仔」羅國泰，踢了半場時，便需予退下陣綫，但講要趕赴集訓，麥加鄧一隊來訓吧？則沒有透露。

而東方在下半場，少了「泰仔」之後，整條鋒綫，更顯得是羣龍無首，雖然維持着較佳之攻勢，亦只見沙塵滾滾，即關之辭，終于敗下陣來。

次場的華雄，對于昨日之戰，誠恐有失，故此，踢得頗爲落力，而東華呢？雖然對出綫已無望，惟亦不甘示弱，接戰後，便全力展開攻勢，十二分鐘，便在華雄禁區內得一記顯球，只見馬澤思一記抽射，球便應聲入網，惜笛聲鳴，便判詐糊，失去扳得頭籌機會，于是洩了氣。

而華雄對昨仗之取勝，似乎胸有成竹，穩守之後，一有機會，便作中央突破，在十九分鐘及廿三分鐘，先後由何少偉及麥禮渠報捷訊，上半場以兩球領前。

在下半場的續戰數分鐘，「溫水櫈校」的鄭國根，也不甘執輸，脅助直進的建番一功，成三比零遙遙領前。但華雄門將的劉龐偉，昨天演來，似乎有意俾舞其琵琶，有一個時間，東華的黃賢良，本是無心揷柳，但劉龐偉竟行其琵琶搖手，竟讓自己的網窩，敬回一球給東華，故此在昨天的賽後，在場的觀衆也向其鼓掌。（廣）

李炳德果棄權 林尚義可補上

當選爲默迪卡足球賽國腳的李炳德，因工作關係請假困難，將放棄當選權。則林尚義、盧松江及黃振烈均有可能補缺。

學校體壇

香港英文書院水運會今決賽 加插精采節目表演

跑馬地香港英文書院，昨天舉行週年水運會，上午九時起，首由該校校長簡紹周致開會詞，諸多勉勵，後遂由該校主任陳新球率領全體運動員，繞場一週，隊伍整齊，博得全場掌聲。當開始比賽時，各班同學組成拉拉隊，到場吶喊助威，使參加運動員精神旺盛。比賽結果，多項破大會紀錄，成績美滿，今天舉行決賽共十二項之多。獲得決賽權者，男甲五十公尺自由式：朱鐘錦，區建汀，謝志祥，馬煥經，陳炯瀚，黃錦燦，符國華，李銘霖。小童組：陳瑞雄，黎國添，趙卓獎，樂榮昌，洗鄭安。男甲一百公尺蛙式：伍國成，柯榮昭，黃陳炯瀚，區建丁，譚少康，吳遠明，宋文廣，余大衞。小童組：馬寶賢、洗鄭安、陳瑞雄、趙卓獎、樂國添。男甲五十公尺蛙泳：劉耀輝、楊偉輝、歐陽文昇、鄺龍根、王議輝、黃錦燦、吳遠明、吳昌耀。男甲五十公尺背泳：蔡健偉、陳炯瀚、黃鐵濱、黃興業、陳海林、夏志良、鍾慎常、羅永興。男甲五十公尺蝶式：陳天猷、洪擢權、李國強、江耀。男初級組五十公尺背泳：李慧榮、歐強立、楊澔明、劉北斌、張國祥、胡適珺。二百公尺接力：大會爲增加游泳技術，特邀請本港名將溫兆明、王敏超、陳耀邦、蘇禾蔚、曹旺卿及香港拯溺團、南華會跳水隊，南華水球隊、海天水球隊臨場表演，使大會屆時，增加熱鬧。賽後，由校監周競識主持頒發獎品。

籃球圈

為使青少年學生獲得有益身心的體育活動

南華體育會舉辦男子籃球訓練班

圖爲：教練吳乙安、潘克廉、李梅生（自右至左）。

爲求於暑假期內，使廣大的青少年學生獲得有益身心的體育活動，南華體育會籃球部，舉辦男子籃球訓練班，由今日開始報名，至本月二十日截止，南華籃球部除公開招收籃球訓練班的班員外，並與籃球部主任譚勳，與學界體育協會籃球部負責人接洽，關於學協屬會的各校保送籃訓班班員問題。據瑞恐：學協屬會的各校每校可保送受訓球員兩人。

南華體育會籃球部主辦的暑期訓練班，對於年齡在廿三歲以下的青年，而對籃球運動有興趣者，均可報名參加，並無經驗或職業的限制，然在暑假期間，預料參加者大部份爲學生。據該會籃球部主任譚勳談論：此次舉辦暑期訓練班，爲鼓勵籃球運動及使青少年於假期內，獲得有益身心的體育活動，譚氏又謂：以我從事籃球運動的經驗，擔當的教練者，亦將以青少年學生爲多。

曾任兩屆港聯主席的譚勳，對於籃球技術與籃運行政，均有豐富的經驗與深切的認識，他指出：現時從事籃球運動的球員，大部份爲由學生時代已養成對籃球運動的興趣，現役球員中，仍有不少爲教師及文員，足見其對籃球愛好的深切，而現役甲乙組球員及女子球員，也有不少爲現仍在校就讀的學生，籃聯主辦的聯賽如是，而本年度籃聯創辦的青年籃球賽，更有不少爲學生球員，至於學協主辦的籃球聯賽，更大部爲學生球員爲主，亦即籃球新血的補充，將向以學生球員爲主，故今次南華籃球部主辦暑期男子籃球訓練班，亦爲訓練新人以作充沛，替籃運儲材以用。

籃球訓練班將於本月廿七日下午四時半開課，預定訓練期間爲五個星期，每週逢三、六爲訓練日期，正副總教練，由譚勳、屈勁標担任，並由一時選手「一吳乙安、潘克廉、香港籃球隊選手馬漢強、李梅生、黃錦榮等担任訓練工作。

簡章：

(一)定名：南華體育會一九六八年暑期籃球訓練班。

(二)宗旨：培植籃球運動人材，扶掖後進，養成運動員之良好德性，及發揚體育精神爲宗旨。

(三)組織：由本會籃球部負責辦理之。

(四)參加資格：對於籃球運動有興趣，體格健全，年齡在廿二歲以下，而無不良嗜好之青年，均可報名參加。

(五)報名日期：由七月十日（星期三）至七月廿日（星期六）下午六時正，（星期六及星期日照常辦理）止截。

(六)報名地點：香港銅鑼灣加路連山南華體育會二樓辦事處。

(七)報名手續：（甲）簽署參加訓練班志願書及填寫班員履歷。（乙）交半身一寸半，正面相片兩張，（一張貼在報名表上，一張備貼在班員證）。（丙）交代證員制服（運動衣）三元及報名費三元。

(八)訓練日期：由七月廿七日（星期六）下午四時半開始，（暫定爲五週）每週訓練二次，每次一小時半，每星期三、六，下午五時半起，如必要時，得由籃球部通告，延長，或提前結束之。

(九)器材供應：在訓練期內，有關籃球運動用具器材，均由本會供應之，個人之白色運動短褲膠鞋等，由各班員自備。（每次上課時，必須穿着上列之運動服裝和所代做之班員制服）。

(十)訓練課程：（甲）籃球運動體能訓練。（乙）籃球運動各種技術訓練。（丙）分隊比賽。（丁）體育講述。

(十一)教練：由本會聘定，富有教導經驗及熱心提倡者担任之。

(十二)班員守則：訓練班員，均須遵守本會會章及訓練班所訂規則，服從教練一切之指導，如有違犯，得由本會任何職員，及職守人員，提出所犯事實，經籃球部及教練審查所犯過程屬實，得由本部及教練決議開除該班員資格，被開除之班員，須即繳回訓練班員證。

(十三)班員考績：（甲）訓練班員，在訓練結束後，其成績優良及品格正純，經教練之推薦及由本部審查合格後得爲本會籃球部深造班員，而至基本隊員。凡基本隊員，及深造班員，有被選代表本會籃球隊，參加對外比賽資格。（乙）訓練班班員，在訓練期內，其考勤成績優良，經教練審定者，本部給予獎品，予以獎勵。

(十四)章則修改：本章則如未盡善處，得由本部隨時修改公佈施行之。

圖片說明：華人足球聯賽，華雄昨勝東華四比一。圖爲華雄鄭國根（右）衝門，門將黃恒躍高擊球出險的鏡頭。

金夫人幾種威風鏡頭

圖右爲金夫人捧起在溫布爾頓大賽中所獲得之銀碟。圖左爲金夫人擊高球時，力度充盈的表現。

美國的金夫人在本屆溫布爾頓網球大賽中，連奪單雙打冠軍，保持上屆威風。內行人對金夫人的觀察，以她體力之強，對於下屆的單打后座，仍有奪取的希望，看此圖可以知道她手力之強了。

楊傳廣說決定 十五離美返國

【台北九日訊】我國田徑名將楊傳廣，已決定本月十五日離美，專程返國工作。

楊傳廣定十五日啓程的消息，是由田徑委員會主任委員錢大鈞將軍透露的，錢將軍於昨日接到他的公子自美國寄回來的一封家信，信中說，他曾經在一家餐館裏遇到楊傳廣，問楊什麼時候回國，楊傳廣說十五日啓程，但並沒有說是一個人回國還是携眷回國，同時也沒有說到達台北的時間。

中華全國體育協進會對楊傳廣十五日離開美國的事還不知道，因爲昨天下午全國體協召開的世運籌備會選訓委員會議中，還提到楊傳廣是否直接飛往墨西哥的問題。

華足聯定今日開特別執委會

華足聯今日下午六時在華協會召開首次特別執委會議，推選各小組委員及主任委員，預料大部份可以獲得蟬聯，人選不會有大變動。屆時議程如下：

（一）追認第廿一屆執行委員會第十二次會議紀錄。

（二）追認第廿二屆執行委員會第一次會議紀錄。

（三）通過六月份經費收支表。

（四）通過聯賽小組第三次，揭幕禮籌備委員會第一次，聯賽小組第四次，華協盃足球邀請賽小組第一次，聯賽小組第五次及第六次會議紀錄。

（五）追認遴選小組第八次及第九次會議紀錄。

（六）推選埠際小組委員及主任委員。

（七）推選遴選小組主任委員。

（八）推選勝利盾小組委員及主任委員。

（九）推選審查小組委員及主任委員。

（十）宣讀來函。

（十一）報告事項。

（十二）臨時動議。

網球中級初級訓練班 今日下午截止報名

少年網球賽仍接納參加

網球總會主辦的初級與中級網球訓練班，定於今日下午五時截止報名，而網總主辦的十五歲與十八歲以下的少年網球賽，目前仍接納報名，迄本月廿六日才截止。

初級及中級網球訓練班，將於十五日開始，迄八月底止，在銅鑼灣教育司署球場上課，每星期上課兩次，每次四十五分鐘至一小時，全部課程收費每人十元，凡廿歲以下，不分男女都可報名，會方將免費供應網球，今日爲報名截止之期，有意參加者，請將報名費連同相片兩張，最遲在今日下午五時之前，送交聯邦大廈五零三室，香港草地網球總會義務秘書。

至於網總主辦的十八歲以下與十五歲以下少年網球賽，目前已接受報名，參加者的年齡，必須在今年九月一日未滿十八歲，或未滿十五歲爲限。項目分爲男子單打及雙打，女子單打及雙打，報名費單打收五元，雙打收八元，本月廿六日下午五時前止截，報名紙亦須送到上述網總義務秘書處。

保齡球三角賽 南華榮膺冠軍

請郭琳弼主持頒獎

南華會保齡場館，前昨一連兩晚舉行保齡邀請對抗賽，參加的有泰國隊、馬來西亞美輪隊及南華隊，共賽單打、雙打、與隊際三項，每項獎冠軍一名，結果，以南華的成績最優，賽後由南華會主席郭琳弼主持頒發獎品。

獲得隊際冠軍的是南華A隊，計有馮國忠、……二六六六分（三局計算）。

獲得男子雙打冠軍的是南華的陳炎明與盧永泉，成績一一一六分（每人三局合計），其中陳炎明的成績是五九八分（有一局二三四分），盧永泉的成績是五一八分。

男子單打由馬來西亞美輪隊的蘇和獲得冠軍

文明時代裡的穴居民族

顯然在二十世紀七十年代的今天，但是世界上仍有人過着穴居的生活在離開美國邊境約五十哩的一條墨西哥小村莊裏——泰維爾芝的村民，目前就仍過着穴居式的原始生活。在兩年前，他們仍是一個未開化的民族，相信巫術，直至兩年前的天主教傳入後，他們才逐漸開化，現在他們有部份先進的村民，已開始學習穿衣服，建房屋及接受宗教的薰陶，但仍有部份「死硬派」的村民依然我行我素，過其穴居的生活。本欄附圖，爲該地部族的生活情況。

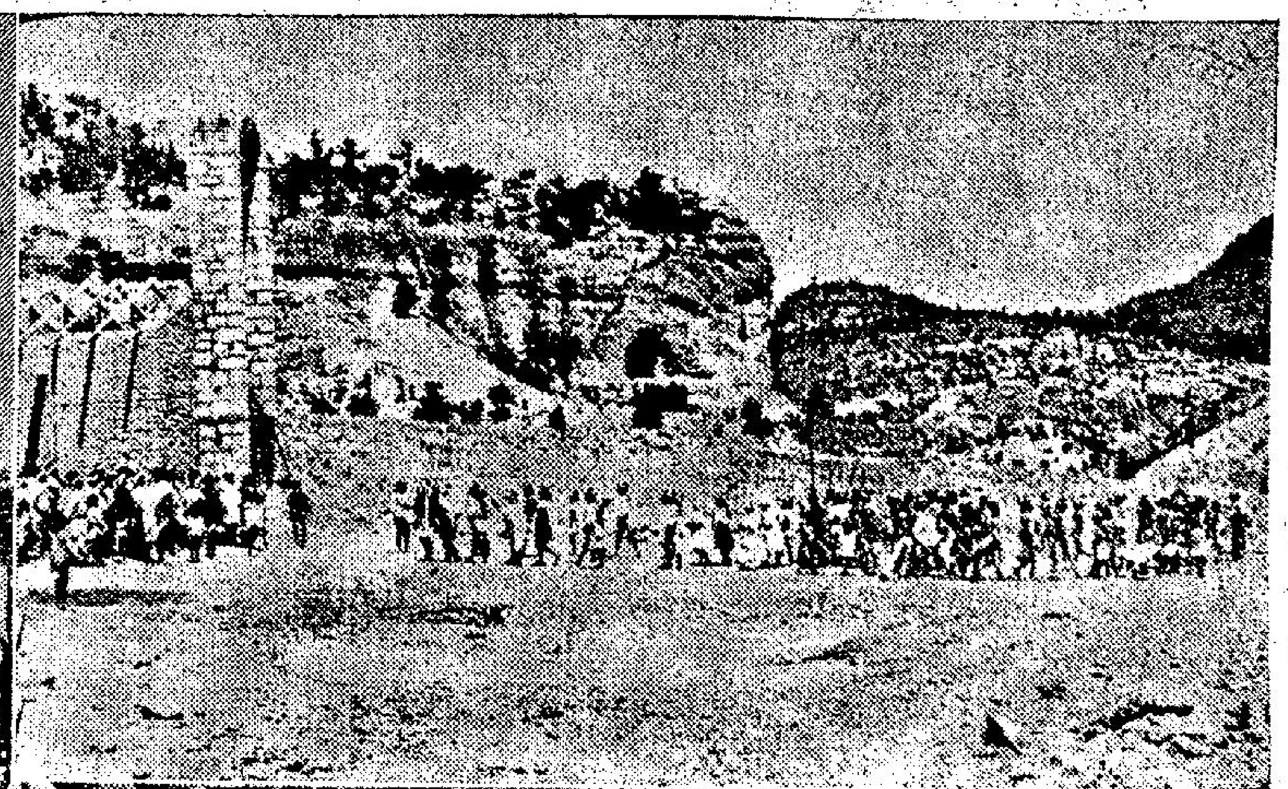

SHEUNG NEWS
沙嫌殺九人車司機 一名少年被捕
不要再愚弄自己了！